



Landzonetilladelse til opførelse af madpakkehus på Vestre Skivevej 169, 8800 Viborg

Viborg Kommune har behandlet din ansøgning af 23. september 2025 om tilladelse til opførelse af madpakkehus på ejendommen matr.nr. 9b, Sjørup By, Vroue med adressen Vestre Skivevej 169, Sjørup, 8800 Viborg / Skovvænget 2A.

Afgørelse

Kommunen meddeler hermed landzonetilladelse til det ansøgte, jf. planlovens § 35, stk. 1. Tilladelsen må ikke udnyttes, før klagefristen på 4 uger er udløbet.

En landzonetilladelse bortfalder, hvis den ikke er udnyttet inden 5 år efter, at den er meddelt.

Landzonetilladelsen bliver offentliggjort den 22. april 2026 på hjemmesiden viborg.dk/Indflydelse

Det er en forudsætning for afgørelsen, at det ansøgte etableres i overensstemmelse med ansøgningsmaterialet dateret den 23. september, 11. november 2025 og 2. februar 2026.

Ansøgningen

Der er søgt om opførelse af 18 m² madpakkehus. Madpakkehuset skal anvendes som et opholds- og spisested for besøgende og bliver offentligt tilgængeligt. Formålet er at give mulighed for, at gæster kan sidde i læ og nyde deres medbragte mad og drikke for eksempel efter en mtb tur i Sjørup Skov. Det er Dagli'Brugsen Sjørup, der opfører madpakkehuset. Madpakkehuset er 2,5-3 m højt, og opføres i træ med ta af tagpap. Madpakkehuset opføres 18,5 m fra nærmeste bygning på matriklen, som er en tankbygning.

Begrundelse

Ejendommen ligger i landzone, og det ansøgte kræver derfor tilladelse efter planlovens § 35. Formålet med landzonebestemmelserne er bl.a. at hindre spredt bebyggelse i det åbne land og at sikre en klar grænse mellem by og land. Bestemmelsen skal sikre, at byudvikling sker, hvor kommuneplanen åbner mulighed for det. Sigtet er at forbeholde det åbne land til jordbrugserhvervene og at tilgodese landskabelige, naturmæssige og kulturhistoriske værdier samt at undgå miljøkonflikter. Samtidig skal planloven bidrage til at gøre landdistrikterne levedygtige.

Dato: 22-04-2026

Sagsnr.: 26/3551
Sagsbehandler: imoe

Direkte tlf.: 87 87 55 04
Direkte e-mail: imoe@viborg.dk

Side 1 af 5

Ejendommen ligger i et område, der i kommuneplanen er beskrevet som et blandet bolig- og erhvervsområde. Det ansøgte er ikke i strid med kommuneplanen.

Det ansøgte er opført 18,5 m fra nærmeste bygning på ejendommen og derved i tilknytning til denne, hvorved det ansøgte ikke bidrager til spredt bebyggelse i det åbne land. Madpakkehuset understøtter brugen af området, særligt skovområdet syd for, som et rekreativt område og er til gavn for alle, da det er åbent og offentligt tilgængeligt. Der er parkeringsareal på matriklen og på matriklen nord for, hvor Dagli'Brugsen Sjørup ligger.

Kommunen vurderer, at det ansøgte ikke er i strid med kommuneplanen eller øvrige planlægningsmæssigt relevante hensyn, og at der derfor kan meddeles landzonetilladelse til det ansøgte.

Det ansøgte ligger indenfor en skovbyggelinje. Ifølge naturbeskyttelseslovens 17, stk. 2, nr. 5, gælder det, at bebyggelse, campingvogne o.l. i landzone, hvortil der er meddelt landzonetilladelse, undtaget fra krav om dispensation fra skovbyggelinje. Kommunen skal i behandling af landzonesager indenfor skovbyggelinjen bl.a. varetage hensyn til natur og landskab, herunder til skoven som landskabelement og til arealer langs skoven som levested for planter og dyr.

Det ansøgte ligger ca. 30 m fra skoven på den nordlige side af Holstebrovej. Det vurderes, at det ansøgte ikke påvirker skoven som landskabelement eller skovbrynet og nærmeste arealer langs skoven som levested for dyr og planter, da det ansøgte ligger på den anden side af en stor vej, på samme side som den resterende landsby: Sjørup. Der ligger flere andre bygninger i Sjørup, langs Holstebrovej, på samme side af vejen og i samme afstand fra skoven.

Yderligere oplysninger

Naboerne til ejendommen er i medfør af planlovens § 35, stk. 4 blevet orienteret om ansøgningen. Vi har ikke modtaget bemærkninger.

Kontakt venligst arkæologerne på Viborg Museum (tlf.: 8787 3814 eller e-mail: oldtid@viborg.dk) mindst en uge før gravearbejdet går i gang. Museet ønsker muligvis at være til stede under arbejdet.

Kommunen vurderer, at det ansøgte ikke kan påvirke et internationalt naturbeskyttelsesområde væsentligt, jf. habitatbekendtgørelsen. Kommunen vurderer desuden, at det ansøgte ikke kan beskadige yngle- eller rasteområder for dyrearter på habitatdirektivets bilag IV eller plantearter på habitatdirektivets bilag IV.

Vi har med denne afgørelse ikke taget stilling til anden lovgivning. Afgørelsen tilsidesætter ikke eventuelle servitutter og privatretlige aftaler.

Klagevejledning

Ifølge planlovens § 58 kan landzoneafgørelser påklages til Planklagenævnet. Ifølge planlovens § 59 er ministeren med ansvar for planloven og enhver med retlig interesse i sagens udfald klageberettiget. Klageberettiget er desuden landsdækkende foreninger og organisationer, der som hovedformål har

beskyttelse af natur og miljø eller varetagelse af væsentlige brugerinteresser inden for arealanvendelsen.

Ifølge planlovens § 60 skal klage være indgivet skriftligt inden 4 uger efter, at afgørelsen er offentliggjort.

Klage indgives via Klageportalen til kommunen, som overdrager klagen til Planklagenævnet.

En landzonetilladelse må ikke udnyttes før klagefristens udløb. Rettidig klage har opsættende virkning, medmindre klagenævnet bestemmer andet, jf. planlovens § 60 a. Hvis der klages, får du besked.

Ifølge planlovens § 62 skal søgsmål til prøvelse af afgørelser være anlagt inden 6 måneder efter, at afgørelsen er offentliggjort.

Du klager via Klageportalen, som du finder et link til på Planklagenævnets hjemmeside naevneneshus.dk. Her kan du læse om klagenævnets sagsbehandling. Klage sendes via Klageportalen til kommunen. En klage er indgivet, når den er tilgængelig for kommunen i Klageportalen. Når du klager, skal du betale gebyr. Klagenævnet skal som udgangspunkt afvise en klage, der kommer uden om Klageportalen. Hvis du på grund af særlige forhold ønsker at blive fritaget for at bruge Klageportalen, skal du sende en begrundet anmodning til kommunen. Kommunen sender herefter anmodningen til klagenævnet, som afgør, om anmodningen kan imødekommes.

Når klagefristen er udløbet

Det hermed tilladte kan etableres, når klagefristen er udløbet, hvis der ikke er kommet klager.

Har du spørgsmål, kan du kontakte mig på telefon eller e-mail.

Kopi af dette brev er sendt til:

- Danmarks Naturfredningsforening, dnviborg-sager@dn.dk
- Friluftsrådet, viborg@friluftsradaadet.dk
- Dansk Ornitologisk Forening, natur@dof.dk og viborg@dof.dk
- Viborg Museum, oldtid@viborg.dk

Med venlig hilsen

Ida Cathrine Bust Moesner
Landzonesagsbehandler

Oversigtskort



Indsendt af ansøger.

Facadetegninger

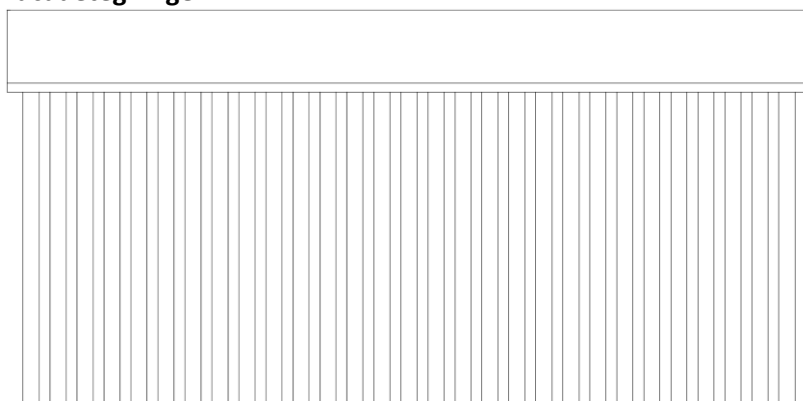

Bagside.

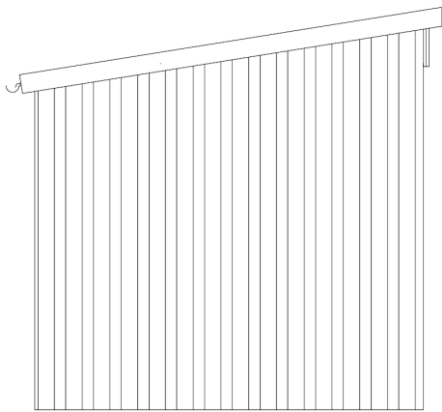

Gavle.

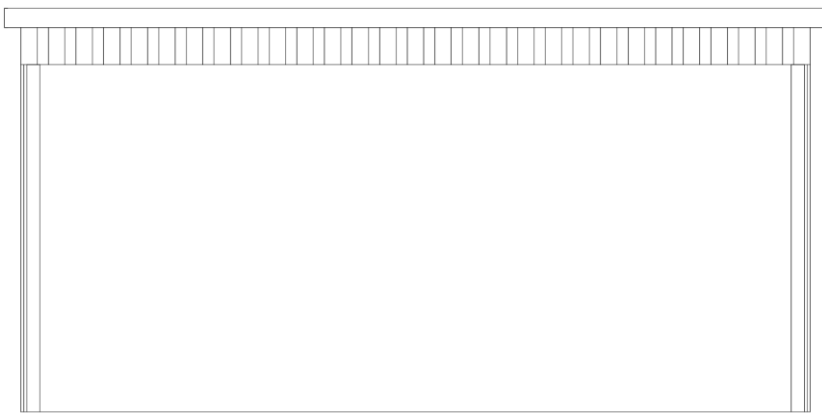

Forside.

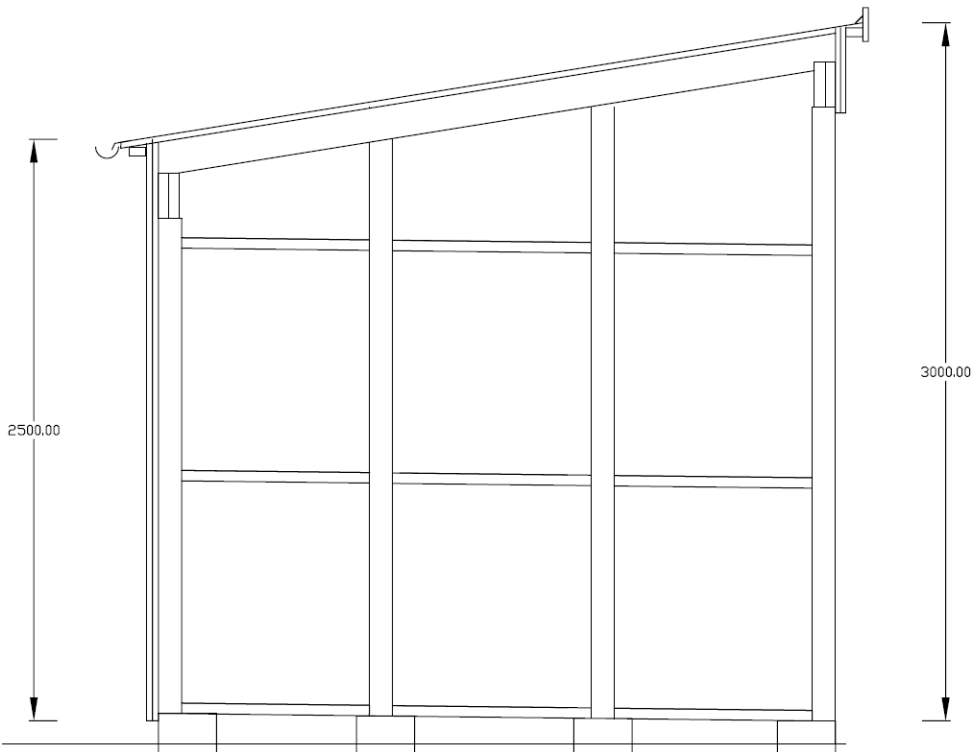

Snittegning med højder.

Tegningsmaterialet er indsendt af ansøger.