



ENERGI VIBORG A/S  
Industrivej 15  
8800 Viborg

## **Tilladelse til krydsning af Ulbjerg Møllebæk med trykledning ved styret underboring**

**Dato: 07-10-2024**

Sagsnr.: 24/27104  
Sagsbehandler: vpzot

Viborg Kommune meddeler hermed efter vandløbslovens § 47 og reguleringsbekendtgørelsens § 9:

Direkte tlf.: 87 87 55 61  
Direkte e-mail: zot@viborg.dk

Side 1 af 8

- Tilladelse til krydsning af Ulbjerg Møllebæk på matr. nr. 7000b Ulbjerg By, Ulbjerg, ved Ulbjerg Renseanlæg med trykledning ved styret underboring.

Ulbjerg Møllebæk er beskyttet efter naturbeskyttelseslovens § 3 og de vandløbsnære arealer er også beskyttede. Da krydsningen ikke involverer arbejde i vandløbets profil eller på beskyttede arealer er det Viborg Kommunes vurdering, at krydsningen ikke kræver en dispensation fra naturbeskyttelsesloven. I skal dog være opmærksom på afgrænsning på den beskyttede eng på matr.nr. 1m Ulbjerg By, Ulbjerg, hvilket grænser op ad det offentlige vejareal, hvor styret underboring udføres (se bilag 1. figur 1).

Vandløbsmyndigheden meddeler samtidig tilladelse efter § 30 i reguleringsbekendtgørelsen til at påbegynde arbejdet omgående. Påbegyndelsen af arbejdet indebærer ingen begrænsning i Miljø- og Fødevarerklagenævnets adgang til at ændre eller ophæve en påklaget tilladelse.

### **Tilladelsen gives på følgende vilkår:**

1. Anlægsarbejdet skal udføres i overensstemmelse med principperne i den fremsendte projektbeskrivelse modtaget den 19. september 2024.
2. Krydsningen skal udføres ved retningsstyret underboring, så der ikke graves i vandløbets bund og brinker.
3. Ledningsejeren meddeler tidspunkt for arbejdets påbegyndelse og eventuel senere reparation til Viborg Kommune, Natur og Vand senest 7 dage før arbejdets påbegyndelse.
4. Der må ikke udføres gravearbejde eller terrænregulering nærmere end 2 meter fra vandløbets øverste kant.

5. Ingen dele af ledningerne må placeres højere end 1 m under vandløbets regulativmæssige bundkote i 10,73 m DNN.
6. Vandløbets bund og sider må ikke beskadiges ved anbringelse og eventuel senere reparation af ledningen.
7. Der må ikke ske dræning i forbindelse med krydsningsarbejdet.
8. Evt. arbejdsmaterialer, herunder vand anvendt til boringsarbejder skal opsamles og bortskaffes. Der må ikke indhentes vand fra Ulbjerg Møllebæk til arbejdets udførelse. Der må ikke benyttes kemiske tilsætningsmidler til boremudderet.
9. Etableringen og den fremtidige vedligeholdelse af ledningen påhviler Energi Viborg.
10. Det påhviler ledningsejer selv at træffe de fornødne aftaler med alle, som berøres af projektet.
11. Projektet skal færdigmeldes til Viborg Kommune, Natur og Vand, der herefter kan syne arbejdet.

Tilladelsen bortfalder, hvis den ikke er udnyttet inden 3 år efter, at den er meddelt.

Det bemærkes, at Viborg Kommune, hvis vilkårene eller senere anvisninger ikke efterkommes, er berettiget til at foretage det fornødne på Energi Viborgs bekostning.

### **Lovgrundlag**

Kommunen har behandlet ansøgningen efter § 47 samt kapitlerne 15 og 16 i Lov om vandløb samt §§ 9, 17 og 30 i Bekendtgørelse om vandløbsregulering og – restaurering m.v.

### **Projektbeskrivelse**

CS Consult har på vegne af Energi Viborg søgt om krydsning af Ulbjerg Møllebæk i forbindelse med at det fælleskloakerede opland i Ulbjerg omlægges fra fælles- til separatkloak. Der ønskes etablerede ny trykledning fra ny pumpestation på Ulbjerg Renseanlæg.

CS Consult ønsker at etablere  $\varnothing 125$  mm spildevands trykledning 1m under vandløbets bund ved styret underboring, på offentligt vejareal (7000b Ulbjerg By, Ulbjerg). Der udføres ikke gravearbejder nærmere end 2 meter fra

vandløbskanterne. Ifølge ansøgningens kortbilag, berøres ingen arealer beskyttet efter naturbeskyttelseslovens § 3. Projektet forventes at starte i november 2024.

## Kommunens vurdering

### *Vandløbsmålsætning*

Ulbjerg Møllebæk er målsat til god økologisk tilstand i vandområdeplanerne 2021-2027.

Herunder er angivet den aktuelle tilstand for Ulbjerg Møllebæk. Idet ledning ikke kommer i forbindelse med vandløbets profil er det vandløbsmyndighedens vurdering, at krydsningen ikke vil påvirke miljøtilstanden i vandløbet.

### Tilløb Ulbjerg Møllebæk NØ (vandområde 07150)

Samlet økologisk tilstand/potentiale:	Ringede økologisk tilstand
Økologisk tilstand/potentiale, planter (makrofyter):	Ukendt
Økologisk tilstand/potentiale, smådyr (bentiske invertebrater):	God økologisk tilstand
Økologisk tilstand eller potentiale, alger (fytobenthos):	Ukendt
Økologisk tilstand/potentiale, fisk:	Ringede økologisk tilstand

### *Afvandingsmæssige forhold og vedligehold*

Ledningen kommer ikke i forbindelse med vandløbets profil, og det er derfor vandløbsmyndighedens vurdering, at krydsningen ikke vil påvirke afvandingen.

Der ændres med afgørelsen ikke på ansvaret for vedligeholdelsen af åen. Det er fortsat Viborg kommune, der står for vedligeholdelsen.

### *Natura 2000*

Ifølge habitatbekendtgørelsen (BEK nr. 1098 af 21. august 2023) skal der foretages en vurdering af om projektet i sig selv eller i forbindelse med andre planer og projekter kan påvirke et Natura 2000-område væsentligt.

Projektet er beliggende 2km fra habitatområde 30: Lovns Bredning, Hjarbæk Fjord og Skals, Simested og Nørre Ådal, Skravad Bæk. Udpegningsgrundlaget er bl.a. Odder, Bæklampret, Flodlampret, og Grøn kølleguldsmed. Ulbjerg Møllebæk er ikke kortlagt som 3260 Vandløb med vandplanter.

Da ledning kommer ikke i forbindelse med vandløbets profil, og der ikke findes udpegede naturtyper eller arter indenfor projektområdet, vurderes projektet ikke at påvirke et Natura 2000-område.

Der er ikke kendskab til forekomst af bilag IV arter i projektområdet. Der er dog mulighed for, at bl.a. odder findes i området. Projektet vurderes imidlertid ikke at medføre negativ påvirkning på eventuelle bilag IV arter.

Samlet vurderes det, at projektet med tilladelsens vilkår ikke vil påvirke miljøet.

### *Okker*

Området hvor krydsningen foretages er ukategoriseret i forhold til okker, hvilket betyder at der ikke forventes risiko for udledning af okker i området. Da der ikke foretages dræning i forbindelse med projektet, er det vandløbsmyndighedens vurdering, at krydsningen ikke medfører en øget risiko for udledning af okker til vandløbet.

### *Kommuneplan*

Det ansøgte projekt er omfattet af følgende retningslinjer i kommuneplanen 2017-2029 for Viborg Kommune: Naturbeskyttelsesområde og økologisk forbindelse. Naturværdierne i disse områder skal beskyttes. Beskyttelseshensynet går forud for andre interesser. Med vilkårene opstillet i denne afgørelse, sikres det, at disse værdier beskyttes.

### *Vurdering af Virkning på Miljø*

Da krydsning af vandløb ikke er oplistet på bilag til Miljøvurderingsloven (LBK nr. 4 af 3. januar 2023), er der ikke foretaget en screening af projektet.

### *Høring af ansøger og forenklet procedure*

Det er Viborg Kommune vurdering, at projektet ikke har væsentlig indflydelse på vandløbets afstrømnings- eller miljømæssige forhold. Ligeledes vurderes det, at projektet ikke medfører forringelser af områdets naturtyper eller levesteder eller for eventuelle udpegede arter fra EF-habitatdirektivets bilag IV. På baggrund af dette, har Viborg Kommune besluttet at anvende forenklet procedure, jf. § 17 i bekendtgørelse nr. 834 af 27. juni 2016 om vandløbsregulering og – restaurering m.v.

### **Kulturarv – arkæologiske fund**

Der kan være væsentlige fortidsminder i det berørte område. Findes der spor af dette, skal arbejdet indstilles, og Viborg Museum (tlf.: 87 87 38 14) kontaktes med det samme.

Derfor kan du med fordel spørge hos Viborg Museum senest en uge før arbejdet starter, om man evt. vil deltage under arbejdet. På Slots- og Kulturstyrelsens hjemmeside, kan du finde mere information om museumsloven, men du er også velkommen til at henvende dig med konkrete spørgsmål direkte til Museet.

### **Offentliggørelse**

Afgørelsen offentliggøres på kommunens hjemmeside [Vandløb - Viborg Kommune](#) dags dato. Der er fire ugers klagefrist på afgørelsen, jf. klagevejledningen i bilag 2.

Denne afgørelse tilsidesætter ikke eventuelle servitutter og privatretlige aftaler. Der er med denne afgørelse ikke taget stilling til anden lovgivning.

Hvis der er spørgsmål, er du velkommen til at kontakte mig på tlf. nr. 87875561 eller mail [zot@viborg.dk](mailto:zot@viborg.dk).

Med venlig hilsen

Zoe Rosa Triston  
Naturmedarbejder

**Kopi til:**

- Slots- og Kulturstyrelsen, [post@slks.dk](mailto:post@slks.dk)
- Danmarks Naturfredningsforening – lokal, [dnviborg-sager@dn.dk](mailto:dnviborg-sager@dn.dk)
- Dansk Ornitologisk Forening – national, [natur@dof.dk](mailto:natur@dof.dk)
- Dansk Ornitologisk Forening – lokal, [viborg@dof.dk](mailto:viborg@dof.dk)
- Dansk Botanisk forening Jylland, [dbf.oestjylland@gmail.com](mailto:dbf.oestjylland@gmail.com)
- Dansk Entomologisk Forening, [entomologiskforening@gmail.com](mailto:entomologiskforening@gmail.com)
- Dansk forening for rosport, [dffr@roning.dk](mailto:dffr@roning.dk)
- Dansk kano- og kajakforbund, [miljo@kano-kajak.dk](mailto:miljo@kano-kajak.dk)
- Danmarks Sportsfiskerforbund, [post@sportsfiskerforbundet.dk](mailto:post@sportsfiskerforbundet.dk)
- Danmarks Sportsfiskerforbundet, [lbt@sportsfiskerforbundet.dk](mailto:lbt@sportsfiskerforbundet.dk)
- Danmarks Sportsfiskerforbund lokal, [himmerland@sportsfiskerforbundet.dk](mailto:himmerland@sportsfiskerforbundet.dk)
- Danske Vandløb, [dv@danskevandloeb.dk](mailto:dv@danskevandloeb.dk)
- Friluftsrådet LimfjordSyd, [Viborg@friluftsradet.dk](mailto:Viborg@friluftsradet.dk)
- Viborg Museum, [oldtid@viborg.dk](mailto:oldtid@viborg.dk)
- Ferskvandsfiskeriforeningen, [nb@ferskvandsfiskeriforeningen.dk](mailto:nb@ferskvandsfiskeriforeningen.dk)
- Viborg Sportsfiskerforening, Jørgen Buch, [formand@vsf.dk](mailto:formand@vsf.dk)
- Ejere af matrikel nr. 1m Ulbjerg By, Ulbjerg og 1d Tolstrup By, Ulbjerg

**Bilag**

1. Oversigtskort
2. Klagevejledning

**Bilag 1: Oversigtskort**

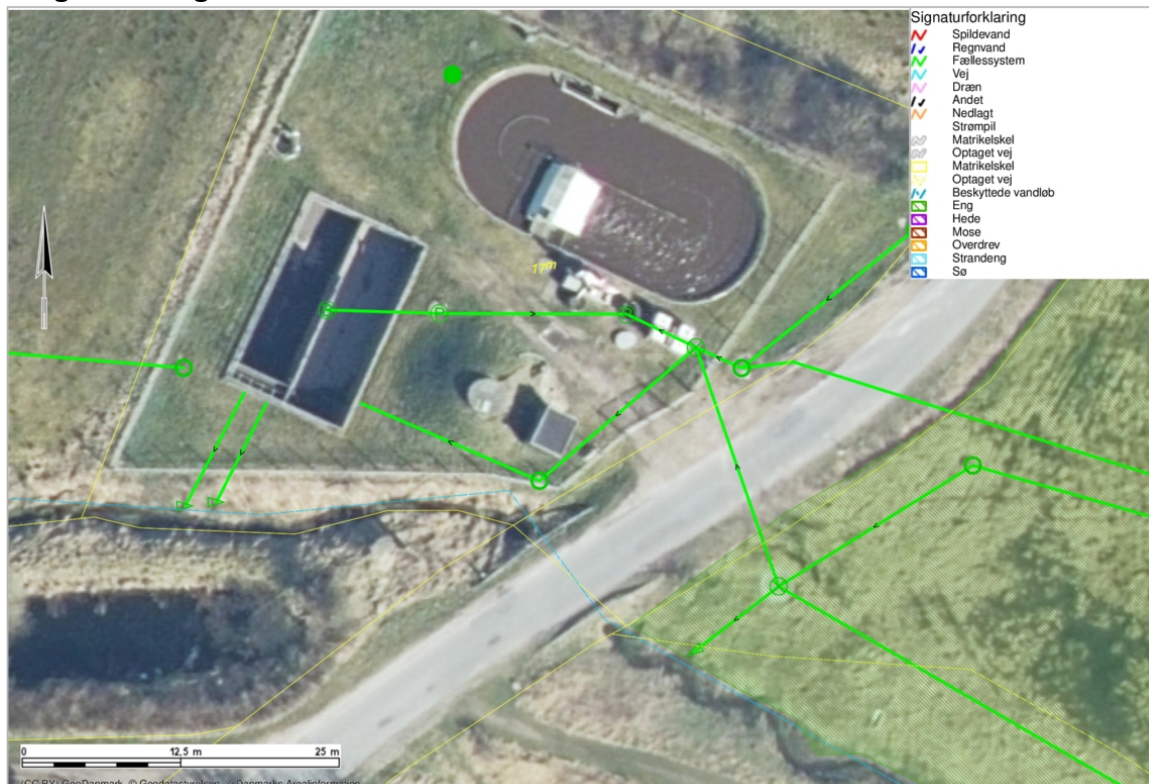

Figur 1: Oversigtskort over det eksisterende spildevandsledninger og beskyttet natur. Vandløb er angivet med lyseblå streg, og engen er angivet med grøn. Spildevandsledninger er angivet med grøn linje, og matrikelgrænser er angivet med gul streg. Ortofoto forår 2023

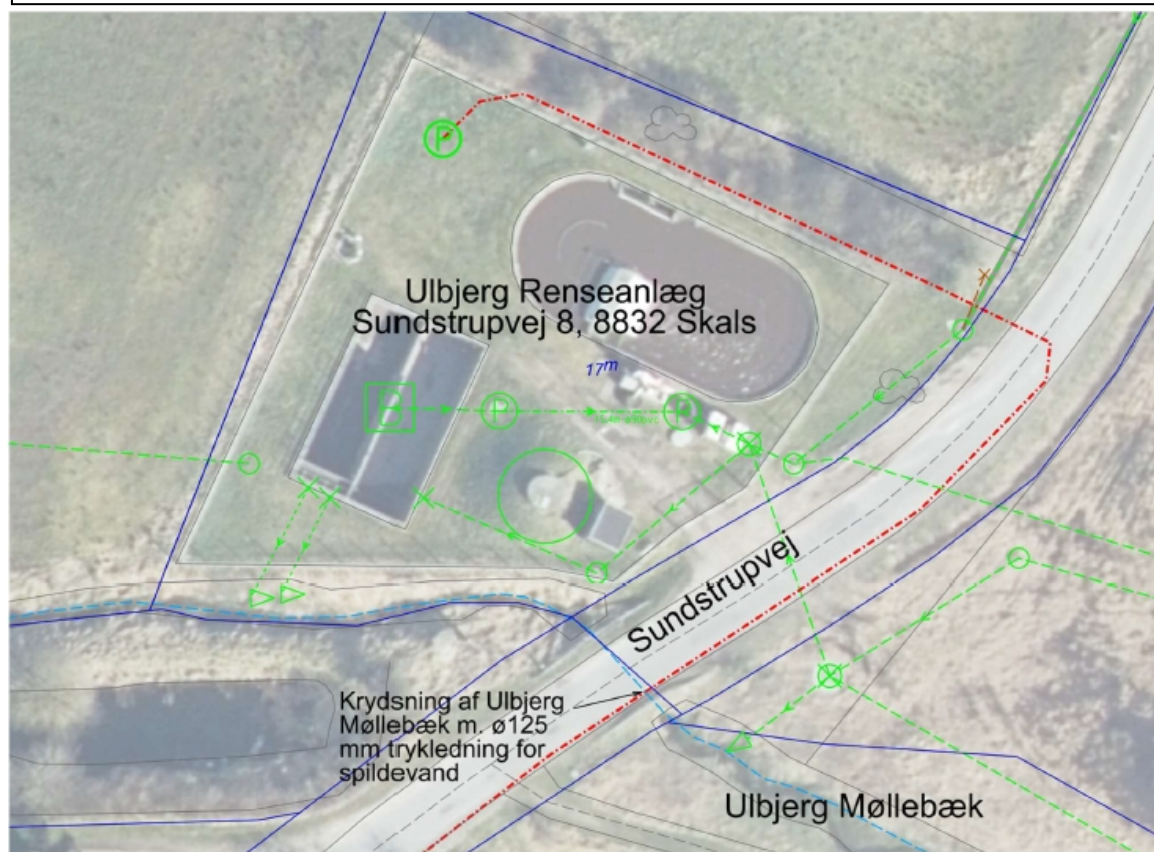

Figur 2: Oversigtskort indsendt med ansøgning. Den nye spildevandstrykledning vises med rød.

## Bilag 2: Klagevejledning

Afgørelsen kan påklages til Miljø- og Fødevareklagenævnet og klagefristen er 4 uger fra afgørelsen er meddelt. Er afgørelsen offentligt bekendtgjort, regnes klagefristen dog altid fra bekendtgørelsesdatoen.

Afgørelsen efter vandløbsloven kan påklages af:

1. Den, afgørelsen er rettet til
2. Enhver, der må have en individuel, væsentlig interesse i afgørelsen
3. En berørt nationalparkfond oprettet efter lov om nationalparker (jf. vandløbslovens §84).

Såfremt der bliver klaget over afgørelsen, må den ikke udnyttes medmindre Miljø- og Fødevareklagenævnet opretholder afgørelsen. Miljø- og Fødevareklagenævnet kan dog i særlige tilfælde ophæve denne opsættende virkning.

Klager kan indsendes via klageportalen: [Nævnenes Hus](#). Her kan du også læse mere om klagenævnets sagsbehandling. Klageportalen kan også findes på [borger.dk](#) og [virk.dk](#), hvor du kan logge på med MitID.

Klagen sendes via klageportalen til Viborg Kommune. En klage er indgivet, når den er tilgængelig for kommunen i klageportalen.

Klagenævnet skal som udgangspunkt afvise en klage, der kommer uden om klageportalen. Hvis du på grund af særlige forhold ønsker at blive fritaget for at bruge klageportalen, skal du sende en begrundet anmodning til kommunen, som har truffet afgørelse i sagen. Kommunen videresender herefter anmodningen til klagenævnet, som afgør, om anmodningen kan imødekommes.

### Gebyr

Det koster et gebyr at klage over afgørelsen. Gebyrets størrelse er pr. 1. februar 2017 900 kr. for privatpersoner og 1.800 kr. for virksomheder og organisationer.

Klagegebyret opkræves af Nævnenes Hus. Betaling af klagegebyr sker ved elektronisk overførsel eller ved giroindbetaling. Gebyr skal indbetales inden for en fastsat frist. Hvis gebyret ikke indbetales inden udløbet af fristen, afvises klagen.

Gebyret tilbagebetales, hvis:

1. klagesagen fører til, at den påklagede afgørelse ændres eller ophæves,
2. klageren får helt eller delvis medhold i klagen, eller
3. klagen afvises som følge af overskredet klagefrist, manglende klageberettigelse eller fordi klagen ikke er omfattet af Miljø- og Fødevareklagenævnets kompetence.

Det bemærkes, at hvis den eneste ændring af den påklagede afgørelse er forlængelse af frist for at efterkomme afgørelsen som følge af den tid, der er medgået til at behandle sagen i klagenævnet, tilbagebetales gebyret dog ikke.

Miljø- og Fødevareklagenævnet kan også beslutte at tilbagebetale klagegebyret, hvis:

- der er indledt forhandlinger med afgørelsens adressat og/eller førstestansen om projektilpasninger, og disse forhandlinger fører til, at klager trækker sin klage tilbage, eller
- klager trækker sin klage tilbage, før Miljø- og Fødevareklagenævnet har truffet afgørelse i sagen.

Gebyret tilbagebetales dog ikke, hvis nævnet vurderer, at der er forhold, der taler imod at tilbagebetale gebyret, f.eks. hvis klagen trækkes tilbage meget sent, herunder efter at klager har haft et afgørelsesudkast i partshøring.

Spørgsmål om betaling og tilbagebetaling af gebyr afgøres af Miljø- og Fødevareklagenævnet.

Nævnets afgørelser kan ikke indbringes for anden administrativ myndighed.