



Landzonetilladelse til opførelse af carport på Gl. Viborgvej 24, 8830 Tjele

Viborg Kommune har behandlet din ansøgning af 20. august 2025 om tilladelse til opførelse af carport på ejendommen matr.nr. 3k, Vejrumbro, Vejrum med adressen Gl. Viborgvej 24, Vejrum, 8830 Tjele.

Afgørelse

Kommunen meddeler hermed landzonetilladelse til det ansøgte, jf. planlovens § 35, stk. 1. Tilladelsen må ikke udnyttes, før klagefristen på 4 uger er udløbet.

En landzonetilladelse bortfalder, hvis den ikke er udnyttet inden 5 år efter, at den er meddelt.

Landzonetilladelsen bliver offentliggjort den 4. maj 2026 på hjemmesiden viborg.dk/Indflydelse

Det er en forudsætning for afgørelsen, at det ansøgte etableres i overensstemmelse med ansøgningsmaterialet dateret den 20. august 2025 og 22. april 2026.

Det hermed tilladte kræver også byggesagsbehandling af kommunen. Vi kan tidligst afgøre byggesagen efter udløb af klagefristen for den hermed meddelte afgørelse, og kun hvis der ikke er klaget.

Ansøgningen

Der er søgt om opførelse af 58 m² carport. Carporten vil blive 3,176 m høj og placeres ovenfor en skråning, nord for eksisterende bebyggelse på ejendommen. Den opføres i hvidpudsede vægge med tag af tagpap.

Begrundelse

Ejendommen ligger i landzone, og det ansøgte kræver derfor tilladelse efter planlovens § 35. Formålet med landzonebestemmelserne er bl.a. at hindre spredt bebyggelse i det åbne land og at sikre en klar grænse mellem by og land. Bestemmelsen skal sikre, at byudvikling sker, hvor kommuneplanen åbner mulighed for det. Sigtet er at forbeholde det åbne land til jordbrugserhvervene og at tilgodese landskabelige, naturmæssige og kulturhistoriske værdier samt at undgå miljøkonflikter. Samtidig skal planloven bidrage til at gøre landdistrikterne levedygtige.

Dato: 04-05-2026

Sagsnr.: 26/7823
Sagsbehandler: imoe

Direkte tlf.: 87 87 55 04
Direkte e-mail: imoe@viborg.dk

Side 1 af 5

Ejendommen ligger i et område, der i kommuneplanen er udpeget som et bevaringsværdigt landskab. Beskyttelseshensyn skal gå forud for andre interesser. Udpegningsgrundlaget for det bevaringsværdige landskab er i dette område Nørre Ådal. Området består af en dal med forholdsvis bred bund og stejle sider. Landskabet er overvejende åbent og vidt. Carporten søges opført på nordsiden af eksisterende bebyggelse og nær eksisterende bebyggelse. Nørre Å løber et godt stykke syd for. Carporten vurderes derfor ikke at påvirke udpegningsgrundlaget for det bevaringsværdige landskab.

Det ansøgte opføres lige op ad boligen på ejendommen og derved i tilknytning til denne, hvorved det ansøgte ikke bidrager til spredt bebyggelse i det åbne land. Carporten er den eneste fritliggende småbygning på over 50 m². Det ligger inden for kommunens praksis at tillade private udhuse af den størrelse.

Kommunen vurderer, at det ansøgte ikke er i strid med kommuneplanen eller øvrige planlægningsmæssigt relevante hensyn, og at der derfor kan meddeles landzonetilladelse til det ansøgte.

Det ansøgte ligger inden for en skovbyggelinje. Ifølge naturbeskyttelseslovens 17, stk. 2, nr. 5, gælder det, at bebyggelse, campingvogne o.l. i landzone, hvortil der er meddelt landzonetilladelse, undtaget fra krav om dispensation fra skovbyggelinje. Kommunen skal i behandling af landzonesager indenfor skovbyggelinjen bl.a. varetage hensyn til natur og landskab, herunder til skoven som landskabelement og til arealer langs skoven som levested for planter og dyr.

Carporten kan ikke placeres uden for skovbyggelinjen, da hele ejendommen ligger inden for byggelinjen. Det ansøgte opføres lige op ad skoven mod nordøst. Carporten vurderes ikke at blive særlig eksponeret i landskabet, da den er placeret mellem bolig og skov. I forhold til adgang til og vedligehold af skoven så er det egen skov. En carport på den ansøgte placering vurderes ikke at påvirke skovbrynets karakter, som i forvejen ikke vurderes at være et værdifuldt skovbryn for dyr og planter. Det vurderes således, at carporten ikke påvirker skoven som landskabelement eller skovbrynet og nærmeste arealer langs skoven som levested for dyr og planter.

Yderligere oplysninger

Naboerne er ikke orienteret om ansøgningen, idet vi skønner, at det ansøgte er af underordnet betydning for naboerne, jævnfør § 35, stk. 5 i planloven.

Kontakt venligst arkæologerne på Viborg Museum (tlf.: 8787 3814 eller e-mail: oldtid@viborg.dk) mindst en uge før gravearbejdet går i gang. Museet ønsker muligvis at være til stede under arbejdet.

Kommunen vurderer, at det ansøgte ikke kan påvirke et internationalt naturbeskyttelsesområde væsentligt, jf. habitatbekendtgørelsen. Kommunen vurderer desuden, at det ansøgte ikke kan beskadige yngle- eller rasteområder for dyrearter på habitatdirektivets bilag IV eller plantearter på habitatdirektivets bilag IV.

Vi har med denne afgørelse ikke taget stilling til anden lovgivning. Afgørelsen tilsidesætter ikke eventuelle servitutter og privatretlige aftaler.

Klagevejledning

Ifølge planlovens § 58 kan landzoneafgørelser påklages til Planklagenævnet. Ifølge planlovens § 59 er ministeren med ansvar for planloven og enhver med retlig interesse i sagens udfald klageberettiget. Klageberettiget er desuden landsdækkende foreninger og organisationer, der som hovedformål har beskyttelse af natur og miljø eller varetagelse af væsentlige brugerinteresser inden for arealanvendelsen.

Ifølge planlovens § 60 skal klage være indgivet skriftligt inden 4 uger efter, at afgørelsen er offentliggjort.

Klage indgives via Klageportalen til kommunen, som overdrager klagen til Planklagenævnet.

En landzonetilladelse må ikke udnyttes før klagefristens udløb. Rettidig klage har opsættende virkning, medmindre klagenævnet bestemmer andet, jf. planlovens § 60 a. Hvis der klages, får du besked.

Ifølge planlovens § 62 skal søgsmål til prøvelse af afgørelser være anlagt inden 6 måneder efter, at afgørelsen er offentliggjort.

Du klager via Klageportalen, som du finder et link til på Planklagenævnets hjemmeside naevneneshus.dk. Her kan du læse om klagenævnets sagsbehandling.

Klage sendes via Klageportalen til kommunen. En klage er indgivet, når den er tilgængelig for kommunen i Klageportalen. Når du klager, skal du betale gebyr.

Klagenævnet skal som udgangspunkt afvise en klage, der kommer uden om Klageportalen. Hvis du på grund af særlige forhold ønsker at blive fritaget for at bruge Klageportalen, skal du sende en begrundet anmodning til kommunen.

Kommunen sender herefter anmodningen til klagenævnet, som afgør, om anmodningen kan imødekommes.

Når klagefristen er udløbet

Det hermed tilladte kan ikke etableres, før klagefristen er udløbet, og du også har fået en byggetilladelse.

Har du spørgsmål, kan du kontakte mig på telefon eller e-mail.

Kopi af dette brev er sendt til:

- Danmarks Naturfredningsforening, dnviborg-sager@dn.dk
- Friluftsrådet, viborg@friluftsradet.dk
- Dansk Ornitologisk Forening, natur@dof.dk og viborg@dof.dk
- Viborg Museum, oldtid@viborg.dk

Med venlig hilsen

Ida Cathrine Bust Moesner
Landzonesagsbehandler

Oversigtskort

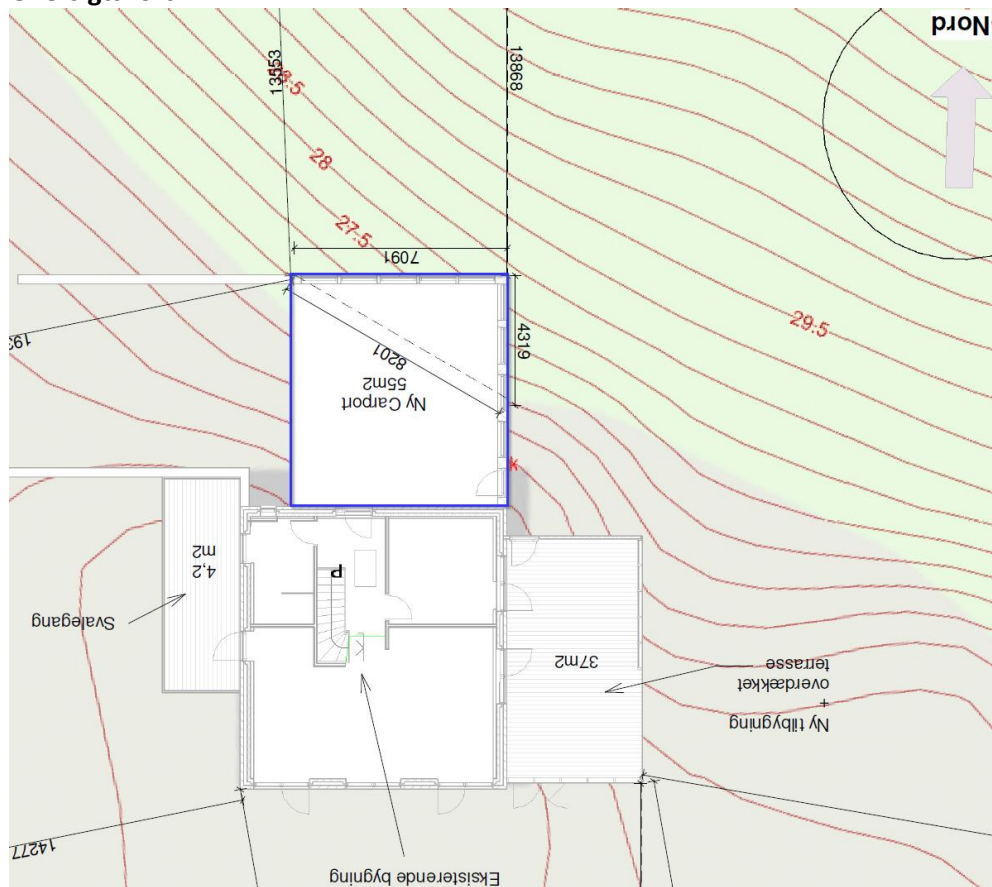

Indsendt af ansøger. Den ansøgte bygning er omridset med blå af kommunen.

Facadetegninger

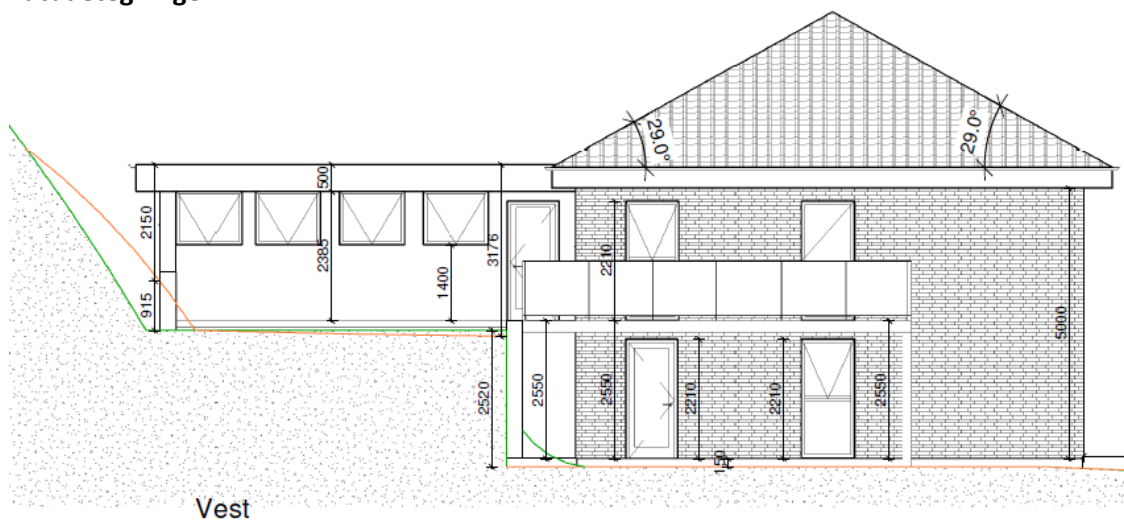

Indsendt af ansøger. Carporten er bygningen oppe på skråningen, til venstre på tegningen. Den orange linje er det eksisterende terræn. Den grønne linje er det regulerede, fremtidige terræn.

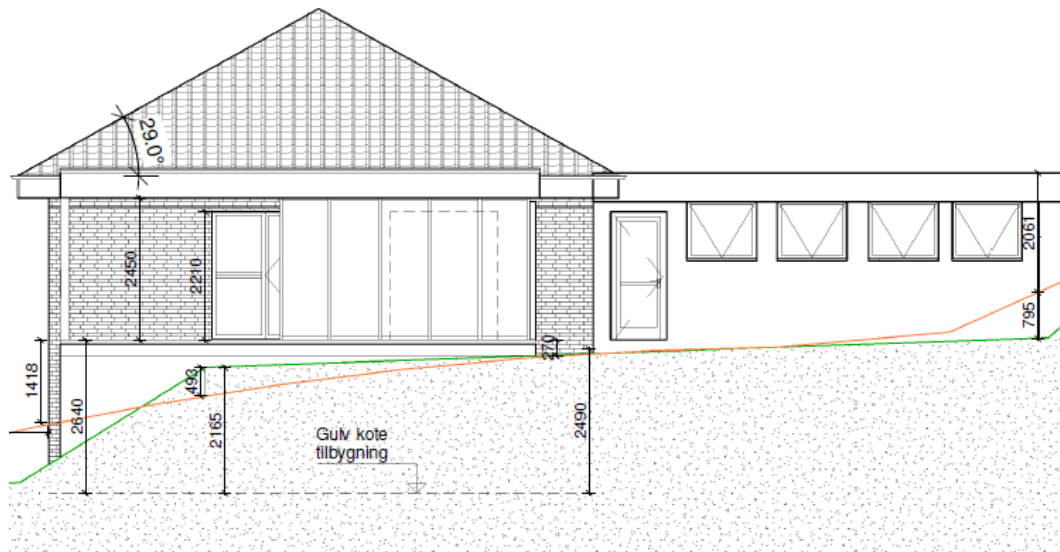

Øst

Indsendt af ansøger. Carporten er bygningen oppe på skråningen, til højre på tegningen. Den orange linje er det eksisterende terræn. Den grønne linje er det regulerede, fremtidige terræn.

æen

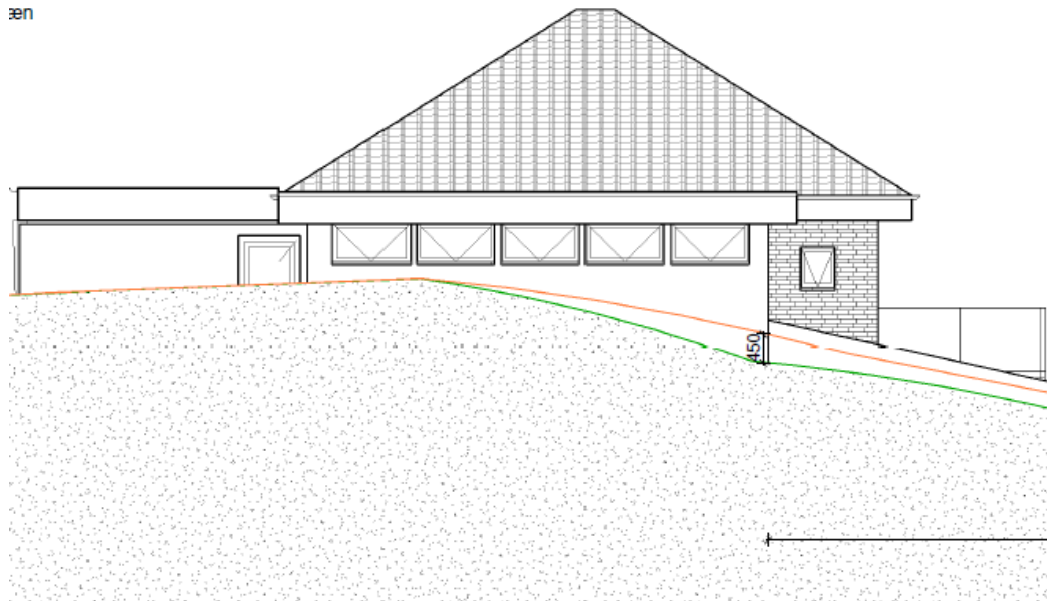

Nord

Indsendt af ansøger. Carporten er bygningen oppe på skråningen, forrest på tegningen. Den orange linje er det eksisterende terræn. Den grønne linje er det regulerede, fremtidige terræn.