VIBORG KOMMUNE



Tillæg til
16a Miljøgodkendelse
til
kvægproduktion
på
Nørrehedevej 28
8800 Viborg

INDHOLDSFORTEGNELSE

Indholdsfortegnelse **1**

Datablad **3**

1.1 Ansøgning om miljøgodkendelse 4

1.2 Afgørelse 4

1.3 Ikke teknisk resumé 5

1.4 Offentlighed 6

2 Vilkår for kvægproduktionen Nørrehedevej 28, 8800 Viborg **7**

3 Generelle forhold **11**

3.1 Beskrivelse af husdyrbruget 11

3.2 Meddelelsespligt – anlæg, arealer, ejerforhold 11

3.3 Gyldighed 11

3.4 Retsbeskyttelse 11

4 Husdyrbrugets beliggenhed og planmæssige forhold **13**

4.1 Bygge- og beskyttelseslinier, fredninger mv. 13

4.2 Placering i landskabet -anlægget 14

5 Husdyrhold, staldanlæg og drift **16**

5.1 Husdyrhold og produktionsareal 16

5.2 Ventilation 18

5.3 Energi- og vandforbrug 18

5.4 Spildevand herunder regnvand 19

5.5 Affald 20

5.6 Råvarer og hjælpestoffer 22

5.7 Driftsforstyrrelser eller uheld 22

6 Gødningsproduktion og -håndtering **24**

6.1 Gødningstyper og mængder 24

7 Forurening og gener fra husdyrbruget **25**

7.1 Ammoniak og natur 25

7.2 Lugt 27

7.3 Fluer og skadedyr....29
7.4 Transport....29
7.5 Støj fra anlægget og maskiner....31
7.6 Støv fra anlæg og maskiner....32
7.7 Lys....33
8 Bedste tilgængelige teknik (BAT)....34
9 Miljøkonsekvensrapport....35
10 Alternativer....35
11 Miljøledelse....35
12 Ophør....36
13 Samlet konklusion....37
14 Godkendelsens gyldighed, klagevejledning og underretning....38
14.1 Godkendelsens gyldighed....38
14.2 Klagevejledning og søgsmål....38
14.3 Underretning om godkendelsen....39
15 Bilag....40
Bilag 1. Tilkørsel til gyllebeholderne....40
Bilag 2. Afløbsplan - beredskabskort....41
Bilag 3. Udsprinklingsareal....42

DATABLAD

Titel: Tillæg til §16a miljøgodkendelse af kvægproduktion på Hjerrildsminde - Dennis Hjerrild Sørensen, Nørrehedevej 28, 8800 Viborg.

Husdyrbruget

Bedrift Cvr	44571196
Husdyrbrugets navn	Hjerrildsminde (Indsendt 14.09.2026)
Beliggenhedsadresse	Nørrehedevej 28
Postnummer	8800
By	Viborg

Ansøger

Ansøgernavn	Hjerrildsminde - Dennis Hjerrild Sørensen
Ansøgeradresse	Nørrehedevej 30
Ansøgerpostnummer	8800
Ansøgerby	Viborg
Ansøgertelefon	22678258
Ansøger-email	hjerrildsminde@hotmail.com

Konsulent

Konsulent Cvr	41503610
Konsulent virksomhedsnavn	Fjordland
Konsulentnavn	Mette Kristensen Warncke
Konsulentadresse	Resenvej 85
Konsulentpostnummer	7800
Konsulentby	Skive
Konsulenttelefon	96153009
Konsulent-email	mwa@fjordland.dk

Ejendom

Ejenddomsnummer	8839726
CHR numre	65611

Matrikler på ejendomsnummer

Matrikel: 7h - Engedal, Daugbjerg
Matrikel: 20g - Resen By, Resen
Matrikel: 2p - Koldkur Gde., Resen
Matrikel: 9bf - Resen By, Resen
Matrikel: 9aa - Resen By, Resen
Matrikel: 3o - Sjørup By, Vroue

Dato for godkendelse:

Godkendelsen er udarbejdet af:

Finn Larsen
Civilingeniør

Viborg Kommune
Teknik og Miljø
Prinsens Alle 5
8800 Viborg

1 RESUMÉ OG SAMLET VURDERING

1.1 ANSØGNING OM MILJØGODKENDELSE

Hjerrildsminde – Dennis Hjerrild Sørensen, Nørrehedevej 30, 8800 Viborg fik den 24. marts 2022 en miljøgodkendelse efter Husdyrbruglovens § 16a, stk. 1 til en igangværende kvægproduktion på Nørrehedevej 28, 8800 Viborg. Der blev givet godkendelse til et produktionsareal 3.274 m^2. For at få mest mulig fleksibilitet i produktionen blev godkendelsen udformet således, at ansøger frit kan veksle mellem alle typer kvæg i alle stalde.

Hjerrildsminde - Dennis Hjerrild Sørensen har nu fremsendt ansøgning om tilladelse til etablering af en gylletank med teltoverdækning ved siden af 2 eksisterende gylletanke ved husdyrbrugets bygninger.

Den ansøgte godkendelse er erhvervsmæssig nødvendig for at kunne opbevare og tildele gødning til markerne for at producere foder til dyrene.

Ansøger ejer og lejer andre husdyrbrug. Der er driftsmæssig sammenhæng mellem Nørrehedevej 28 og Nørrehedevej 5, hvor der opdrættes kvier, men på grund af afstanden mellem de to ejendomme, er der ikke forureningsmæssig sammenhæng imellem dem.

Husdyrbruget er **ikke et IE-brug**.

Ansøgningen om miljøgodkendelse er indsendt til Viborg Kommune den 14. september 2026 gennem Miljøstyrelsens elektroniske ansøgningssystem i skema nr. 268229.

1.2 AFGØRELSE

Viborg Kommune har vurderet, at der kan meddeles godkendelse til den ansøgte teltoverdækkede gylletank med teltoverdækning på Nørrehedevej 28, 8800 Viborg i henhold til de gældende regler (Lovbekendtgørelse nr. nr 1065 af 21/08/2025 (husdyrbrugloven) og bekendtgørelse nr. 1089 af 16. oktober 2024 om godkendelse og tilladelse mv. af husdyrbrug (Husdyrgodkendelsesbekendtgørelsen)) i form af et tillæg til den gældende miljøgodkendelse efter lovens § 16a stk. 4. Tillægget er baseret på oplysningerne i ansøgningen samt efterfølgende beregninger og betinget af de fastsatte vilkår.

Tillægget indeholder en miljøteknisk redegørelse samt Kommunens bemærkninger og vurdering af de miljømæssige virkninger på naturen, miljøet og naboer.

Viborg Kommune har stillet konkrete vilkår for husdyrbrugets drift og indretning for at sikre

- at husdyrbruget drives og indrettes i overensstemmelse med ansøgningsmaterialet og miljøredegørelsen
- at kravet om reduktion af ammoniaktab fra stald og lager overholdes
- at yderligere miljøkrav fastsat på grundlag af kommunalbestyrelsens vurdering af ansøgningsmaterialet overholdes
- at nedsætte risikoen for, at der forekommer forurening eller gener ud over de forventede ifølge miljøvurderingen

Tillægget meddeles under forudsætning af, at de til enhver tid generelle miljøregler overholdes herunder reglerne i den til enhver tid gældende Bekendtgørelse om miljøregulering af dyrehold og om opbevaring af gødning.

Tillægget fritager ikke fra krav om eventuelle tilladelser, godkendelser, dispensationer eller lignende efter anden lovgivning og efter andre bestemmelser som f.eks. museumslovens bestemmelser vedrørende fund af fortidsminder i forbindelse med jordarbejde. Udvidelse af eksisterende stalde må ikke igangsættes, før der er givet en byggetilladelse fra Viborg Kommune og eventuelle andre nødvendige tilladelser fra kommunen eller andre relevante myndigheder.

1.3 IKKE TEKNISK RESUMÉ

Produktion
Hjerrildsminde - Dennis Hjerrild Sørensen, som driver det konventionelle kvægbrug på ejendommen Nørrehedevej 28, 8800 Viborg, ønsker at få tilladelse til at etablere en teltoverdækket gylletank. Der er en malkekvægbesætning på ejendommen.

Placering
Ejendommen er placeret i landzone ca. 2,4 km syd for den samlede bebyggelse Sjørup. Der er ca. 3 km til den samlede bebyggelse Resen, som ligger syd for ejendommen og godt 4 km mod sydvest til byzone i Haderup i Herning Kommune. Der er 270 m til nærmeste beboelse uden landbrugspligt (Nørrehedevej 36). Nørrehedevej 28 ligger indenfor særligt Værdifulde landbrugsområder, Område til store husdyrbrug og Bevaringsværdigt landskab.

Lugt
Lugtkravene til nærmeste nabo, samlet bebyggelse og byzone overholdes af projektet.

Transporter til og fra ejendommen
Antallet af transporter forventes ikke at stige væsentligt som følge af etablering af den nye gylletank.

Ammoniakbelastning og særlig værdifuld natur
Der er foretaget beregninger over ammoniakbelastning på den omkringliggende natur. Beregningerne viser, at kravene til ammoniakbelastning er overholdt til alle ammoniakfølsomme naturarealer, herunder Natura 2000 området Kongenshus Hede, som ligger ca. 1,2 km øst for anlægget og et Natura 2000 område ved Karup å 1,3 km sydvest for anlægget.

Andre miljøpåvirkninger
Produktionen overholder alle gældende normer for opbevaring og udbringning af gylle, håndtering af spildevand og affald, støjbelastning af omgivelser m.v. Det betyder, at projektets virkninger på miljøet, hvad angår disse faktorer, må betragtes som tilfredsstillende.

Samlet konklusion
Viborg Kommune vurderer, at husdyrbruget har truffet de nødvendige foranstaltninger til at forebygge og begrænse forureningen fra husdyrbrugets anlæg og arealer ved anvendelse af BAT. Viborg Kommune vurderer, at husdyrbruget kan drives uden væsentlige indvirkninger på miljøet, såfremt vilkårene i denne godkendelse overholdes.

1.4 OFFENTLIGHED

Naboer til Nørrehedevej 28 blev orienteret om ansøgningen den 27. oktober 2026 med en frist på 14 dage til at indsende bemærkninger. Viborg Kommune har ikke modtaget bemærkninger til sagen.

2 VILKÅR FOR KVÆGPRODUKTIONEN NØRREHEDEVEJ 28, 8800 VIBORG

Nedenfor gives en oversigt over samtlige vilkår, der er stillet i miljøgodkendelsen.

Generelle vilkår.

1) Tillægget omfatter sammen med miljøgodkendelsen fra 2022 husdyrproduktionen på ejendommen Nørrehedevej 28, 8800 Viborg tilhørende Hjerrildsminde - Dennis Hjerrild Sørensen under CVR nr. 44571196.

2) Husdyrproduktionen skal drives i overensstemmelse med de oplysninger, der ligger til grund for godkendelsen, samt med de ændringer der eventuelt måtte fremgå af godkendelsens vilkår.

3) Den, der er ansvarlig for driften, skal underrette kommunen i de tilfælde, hvor landbruget foretager følgende:

   - Ejerskifte af virksomhed

   - Hel eller delvis udskiftning af driftsherre

   - Indstilling af driften for en længere periode

4) Der skal til enhver tid forefindes et eksemplar af miljøgodkendelsen og tillægget på ejendommen. Den ansvarlige for driften og de øvrige ansatte skal være bekendt med vilkårene i miljøgodkendelsen.

Placering i landskabet.

5) Den nye teltoverdækkede gyllebeholder med en højde på ca. 8 m skal placeres som angivet på figur 1.

   Gyllebeholderen skal overholde nedenstående for indretning, drift og egenkontrol:

   - Den skal forsynes med fast overdækning i form af teltoverdækning med indvendigt skørt.
   - Åbning af teltdugen må kun ske i forbindelse med omrøring, tømning og udbringning af gylle.
   - Skader på teltoverdækningen skal repareres inden for en uge efter skadens opståen.
   - Hvis en skade ikke kan repareres inden for en uge, skal der indgås aftale om reparation inden to hverdage efter skadens opståen. Tilsynsmyndigheden underrettes straks herom.
   - Der skal føres en logbog for gyllebeholderen, hvori eventuelle skader på teltoverdækningen noteres med angivelse af dato for skaden samt dato for reparation. Logbogen skal opbevares på husdyrbruget i mindst fem år og forevises på tilsynsmyndighedens forlangende..

Husdyrhold og produktionsareal.

6) Dyretypen, gulvtypen og produktionsareal skal være i overensstemmelse med oversigten i nedenstående skema. Staldenes placering kan ses af figur 1.

Stalde og produktioner

Staldnavn	Staldstørrelse (m^2)	Ventilation	Kildehøjde	Produktion	Antal måneder udegående	Produktionsareal (m^2)
				Ansøgt drift		
Kostald/Goldkostald	1890	Naturlig ventilation	3 m	(#445981) Flexgruppe: Alle kvæg; Fast drænet gulv med skraber og ajleafløb	0	563
				(#445980) Flexgruppe: Alle kvæg; Fast drænet gulv med skraber og ajleafløb	0	806
				(#445979) Flexgruppe: Alle kvæg; Dybstrøelse	0	140
Kostald (2002)	2468	Naturlig ventilation	3 m	(#445983) Flexgruppe: Alle kvæg; Fast drænet gulv med skraber og ajleafløb	0	314
				(#445982) Flexgruppe: Alle kvæg; Fast drænet gulv med skraber og ajleafløb	0	1033
Ældre staldanlæg, kalve	801	Naturlig ventilation	3 m	(#445985) Flexgruppe: Alle kvæg; Dybstrøelse	0	176
				(#445984) Flexgruppe: Alle kvæg; Dybstrøelse	0	172
Flytbar velfærdsskur	121	Naturlig ventilation	3 m	(#454031) Flexgruppe: Alle kvæg; Dybstrøelse	0	70
Sum						3274

7) Ejendommens gyllebeholdere må have et samlet overfladeareal på hhv. 639 m^2 (teltoverdækket), 240 m^2, 1.020 m^2 (fritliggende, teltoverdækket) og 806 m^2 (ny teltoverdækket).

8) Møddingspladsen må have et overfladeareal på 251 m^2.

El- og vandforbrug.

9) Energi- og vandforbruget skal registreres mindst 1 gang årligt. Registreringerne skal kunne fremvises ved tilsyn på ejendommen.

10) Anlæg, der er særligt energiforbrugende, skal kontrolleres og vedligeholdes således, at de altid fungerer energimæssigt optimalt. Dokumentation herfor skal kunne fremvises ved tilsyn på ejendommen.

Spildevand.

11) Al vask af maskiner, redskaber, hvorfra der kan forekomme gødningsrester, samt transportvogn og sprøjte skal foregå på støbt tæt plads med bortledning af spildevandet til opsamlingsbeholder.

Affald.

12) Arealerne omkring bygningerne og tilkørselsveje skal holdes ryddelige og fri for affald mv.

13) Bedriftens olie- og kemikalieaffald skal til enhver tid opbevares i tæt emballage, afskærmet mod nedbør og uden mulighed for afløb til kloak, jord, overfladevand eller grundvand. Opbevaringen skal ske således, at der er opsamlingskapacitet til en mængde, svarende til rumindholdet af den størst benyttede beholder.

14) Der skal til enhver tid foreligge dokumentation for, at affald bortskaffes miljømæssigt forsvarligt. Ved tilsyn skal det kunne demonstreres at affaldstyperne bliver sorterede. Det skal ligeledes kunne dokumenteres, at affaldet aftages af godkendte virksomheder og transporteres af godkendte transportører, f.eks. ved hjælp af kvitteringer fra virksomhederne.

Råvarer og hjælpestoffer.

15) Tankning skal til enhver tid ske under opsyn på en plads med fast og tæt bund, således at spild kan opsamles, og at der ikke er mulighed for afløb til jord, kloak, overfladevand eller grundvand.

Driftsforstyrrelser eller uheld.

16) Der skal foreligge en beredskabsplan, som fortæller, hvornår og hvordan der skal reageres ved uheld, som kan medføre konsekvenser for det eksterne miljø.

Beredskabsplanen skal som minimum indeholde:

- Procedurer, som beskriver relevante tiltag med henblik på at "stoppe ulykken/uheldet" og begrænse udbredelsen
- Oplysninger om hvilke interne/eksterne personer og myndigheder, der skal alarmeres og hvordan
- Kortbilag over bedriften med angivelse af miljøfarlige stoffer, afløbs- og drænsystemer og vandløb m.m.
- En opgørelse over materiel der er tilgængeligt på bedriften, eller som kan skaffes med kort varsel, der kan anvendes i forbindelse med afhjælpning, inddæmning og opsamling af spild/lækage, som kan medføre konsekvenser for det eksterne miljø.

Beredskabsplanen skal opdateres, når der sker ændringer på bedriften og gennemgås mindst én gang om året.

Beredskabsplanen skal have en fast tilgængelig plads på ejendommen.

Lugt.

17) Hvis der efter kommunens vurdering opstår lugtgener, der vurderes at være væsentligt større end der kan forventes ifølge grundlaget for miljøvurderingen i denne godkendelse, kan kommunen meddele påbud om, at der skal indgives og gennemføres projekt for afhjælpende foranstaltninger.

Skadedyr.

18) Der skal løbende foretages observationer, således angreb af skadedyr opdages. Ved angreb skal der igangsættes tiltag til bekæmpelse af skadedyr efter retningslinjer fra Aarhus Universitet, Institut for Agroøkologi.

Transport.

19) Ved transport af gylle på offentlige veje skal gyllevognens åbninger være forsynet med låg eller lignende, således spild ikke kan finde sted. Skulle der alligevel ske spild, skal dette straks opsamles.

Støj.

20) Hvis der kommer klager over støj fra produktionsanlægget med tilknyttede aktiviteter, vil Kommunen indhente dokumentation for, at støjkravene i Miljøstyrelsens Vejledning overholdes.

Vejledningens afskæringskriterier er følgende:

Den eksterne støjbelastning fra landbrugsdriften på ejendommens bygningsparcel må i intet punkt - målt på nærmeste naboejendom med tilhørende udendørs arealer i tilknytning til boligen - overstige nedenstående værdier. De angivne værdier for støjbelastningen er de ækvivalente, korrigerede lydniveauer i dB(A).

	Kl.	Referencetidsrum	dB(A)
Mandag - fredag	07-18	8 timer	55
Lørdag	07-14	8 timer	55
Lørdag	14-18	8 timer	45
Søn- og helligdage	07-18	8 timer	45
Alle dage	18-22	1 timer	45
Alle dage	22-07	½ time	40
• Maksimalværdi	• 22-07	• -	• 55

Støv.

21) Landbrugsdriften må ikke uden for ejendommens areal give anledning til støvgener, som Viborg Kommune vurderer til at være væsentlige.

22) Opbevaring og håndtering af virksomhedens foder/råvarer, bygningers og siloers konstruktion samt virksomhedens drift i øvrigt må ikke give anledning til støvgener, der efter Viborg Kommunes vurdering medfører gener for omgivelserne.

Ophør.

23) Ved ophør af dyreholdet skal gyllekanaler, fortanke, gylletanke og dieseltank tømmes og rengøres.

3 GENERELLE FORHOLD

3.1 BESKRIVELSE AF HUSDYRBRUGET

Tillægget til den gældende miljøgodkendelse for Nørredevej 28, 8800 Viborg efter Husdyrbruglovens §16a, stk. 4 gælder for husdyrproduktionen på Nørrehedevej 28, 8800 Viborg tilhørende Hjerrildsminde - Dennis Hjerrild Sørensen. Bedriften drives under CVR nr. 44571196.

Der søges om miljøgodkendelse til en teltoverdækket gyllebeholder med et volumen på 3.700 m^3.

3.2 MEDDELELSESPLIGT – ANLÆG, AREALER, EJERFORHOLD

Ændring af anlæg skal meldes til Viborg Kommune, som afgør om ændringerne på bedriften udløser krav om miljøgodkendelse. Skift i ejerforhold for ejendommen skal desuden meddeles til Viborg Kommune.

3.3 GYLDIGHED

En godkendelse skal udnyttes inden for 6 år. Hvis en godkendelse, der er udnyttet, efterfølgende ikke har været helt eller delvis udnyttet i 3 på hinanden følgende år, bortfalder den del af tilladelsen, der ikke har været udnyttet i de seneste 3 år. Udnyttelse anses her for at foreligge, når mindst 25 pct. af det tilladte produktionsareal udnyttes driftsmæssigt. Med driftsmæssig udnyttelse forstås, at der på det pågældende produktionsareal mindst produceres 50 pct. af det mulige inden for rammerne af dyrevelfærdskrav eller andre relevante krav. Herefter gælder fortsat, at der kan ske helt eller delvist bortfald af godkendelsen, hvis der ikke sker udnyttelse (jf. de 25 %) af produktionsretten i 3 på hinanden følgende år.

3.4 RETSBESKYTTELSE

Tilsynsmyndigheden kan meddele påbud om, at forureningen skal nedbringes, herunder påbud om, at der skal gennemføres bestemte foranstaltninger, hvis et husdyrbrug, som er godkendt efter § 16 a stk. 1, medfører uhygiejniske forhold eller væsentlig forurening. Tilsynsmyndigheden kan endvidere meddele påbud, hvis husdyrbruget skønnes at indebære en nærliggende risiko for væsentlig forurening eller uhygiejniske forhold.

Tilsynsmyndigheden må ikke meddele påbud eller forbud efter husdyrbruglovens § 39, før der er forløbet 8 år efter meddelelsen af en godkendelse efter §16 a stk. 1, jfr. husdyrbruglovens § 40 vedrørende revurdering.

GENERELLE VILKÅR.

På baggrund af ovenstående fastsættes følgende generelle vilkår:

1) Tillægget omfatter sammen med miljøgodkendelsen fra 2022 husdyrproduktionen på ejendommen Nørrehedevej 28, 8800 Viborg tilhørende Hjerrildsminde - Dennis Hjerrild Sørensen under CVR nr. 44571196. .

2) Husdyrproduktionen skal drives i overensstemmelse med de oplysninger, der ligger til grund for godkendelsen, samt med de ændringer der eventuelt måtte fremgå af godkendelsens vilkår.

3) Den, der er ansvarlig for driften, skal underrette kommunen i de tilfælde, hvor landbruget foretager følgende:

   - Ejerskifte af virksomhed
   - Hel eller delvis udskiftning af driftsherre
   - Indstilling af driften for en længere periode

4) Der skal til enhver tid forefindes et eksemplar af miljøgodkendelsen og tillægget på ejendommen. Den ansvarlige for driften og de øvrige ansatte skal være bekendt med vilkårene i miljøgodkendelsen.

4 HUSDYRBRUGETS BELIGGENHED OG PLANMÆSSIGE FORHOLD

4.1 BYGGE- OG BESKYTTELSESLINIER, FREDNINGER MV.

MILJØTEKNISK REDEGØRELSE

Etablering, udvidelse og ændring af anlæg, der medfører forøget forurening eller forøgede gener for omgivelserne, skal overholde afstandskravene i husdyrbruglovens §§ 6, 7 og 8.

I nedenstående skema er anført afstandskravene samt de faktiske afstande til de pågældende områder fra den nye gyllebeholder.

Tabel 1. Afstandskrav.

Husdyrbrugslovens § 6			
Nærmeste	Beskrivelse	Afstand	Afstandskrav
Nabobeboelse	Nørrehedevej 13a Nørrehedevej 36 – noteret som landbrug	525 Meter 398 meter	50 meter
Byzone	Haderup By, Haderup	Over 4 km	50 meter
Husdyrbrugslovens § 7			
Nærmeste	Beskrivelse	Afstand	Afstandskrav
Kategori 1 natur	K1 Kongenshus Hede	1.189 meter	10 meter
Kategori 2 natur	K2 Hede NV	Over 1,5 km	10 meter
Husdyrbrugslovens § 8			
Nærmeste	Beskrivelse	Afstand	Afstandskrav
Enkelt vandindvindingsanlæg - ikke almen	Boring 65.1287	105 meter	25 meter
Fælles vandindvindings-anlæg - almen	I/S Sjørup Vandværk	Over 2,6 km	50 meter
Vandløb Søer Dræn	Sejbæk Sø mod nord -	266 meter 422 meter Over 15 m	15 meter
Offentlig/privat fællesvej	Nørrehedevej-privat fælles vej	3,5 meter	15 meter
Levnedsmiddelvirksomhed	-	> 25 meter	25 meter
Beboelse på samme ejendom	Stuehus	92 meter	15 meter
Naboskel	Eget naboskel	94 meter	30 meter

Afstandskrav er overholdt for den nye gyllebeholder, dog ikke for afstand til vej. Der er søgt dispensation for dette.

Dispensation søges for afstand fra gylletank til vej
Afstandskravet til vej er 15 meter. Der er 3,5 meter til vejen fra den ansøgte gyllebeholder.

Vejen er en privat fællesvej. Det er en grusvej. Den ligger på ansøgers ejendom.
Ansøger har søgt dispensation fra afstandskravet i henhold til §9 stk. 3 i Husdyrbrugloven.
Ansøgningen om dispensation er begrundet bl.a. med ønske om at gøre brug af den plads, som er lige ved siden af eksisterende tanke. Tanken vil således med denne placering ligge i tilknytning til husdyrbruget øvrige gødningsopbevaringsanlæg. Tanken kan ikke placeres andre steder i tilknytning til anlæggets øvrige tanke.

Husdyrgødningen vil blive tilført tanken på anlægsmatriklen og ikke ved via vejen, se bilag 1. Transporterne sker via rene biler, hvorved vejen ikke påvirkes med gylle. Når gyllen returneres fra biogasanlæg, vil placeringen være hensigtsmæssig i forhold til at betjene de 2 store tanke samtidig. Lastbiler holder på selve matriklen og ikke på eller ved vejen.

I forvejen er husdyrbrugets anlæg placeret tæt ved vejen.
Der har før været givet tilladelse til placeringen dette sted, men tilladelsen er udløbet.
Der er godt udsyn ved vejen.

Bemærkning til afstandskrav for andre anlæg tæt på vejen.
Andre anlæg som eksempelvis stalde på husdyrbruget ligger også tæt på vejen.
Det er eksisterende anlæg, der er lovligt etablerede.

KOMMUNENS BEMÆRKNINGER OG VURDERING

Viborg Kommune vurderer, at der kan meddeles dispensation for afstandskravet til vej med ovennævnte argumentetion, jfr. Husdyrbruglovens § 9, stk. 3.

4.2 PLACERING I LANDSKABET -ANLÆGGET

MILJØTEKNISK REDEGØRELSE

Staldanlægget.
Staldanlægget på Nørrehedevej 28 er placeret i landzone i den sydvestlige ende af Viborg Kommune ca. 2,3 km syd/sydvest for Sjørup.

Nord for ejendommen forløber Sejbækken, og sydvest for ejendommen løber Karup å. Områderne langs begge vandløb og omkring Nørrehedevej 28 er i Kommuneplanen for Viborg Kommune udlagt som Bevaringsværdigt landskab. Karup å er desuden udpeget som habitatområde. Øst for ejendommen i en afstand på ca. 1,3 km ligger habitatområdet Kongenshus Hede. Omkring ejendommen er der udpeget større og mindre områder, der er beskyttet efter naturbeskyttelseslovens § 3.

Området er domineret af skov mod nord, agerjord mod øst og vest.

Driftsbygningerne ligger desuden inden for følgende udpegninger i kommuneplanen:
- Særlig værdifuldt landbrugsområde
- Skovrejsning (Nørrehedevej 28 ”ønsket skovrejsning” og Koldkurvej ”uønsket skovrejsning omkring fortidsminder”)
- Område egnet til store husdyrbrug

Der er hverken beskyttede jorddiger, fredede fortidsminder eller geologiske interesseområder omkring ejendommen eller den nye gyllebeholder.

Samlet set vurderes det ansøgte ikke at ligge indenfor eller være i strid med udpegninger i kommune-planen, forbudszoner eller byggelinjer.

KOMMUNENS BEMÆRKNINGER OG VURDERING

Den ansøgte teltoverdækkede gylletank placeres ved husdyranlæggets øvrige bygninger/gylletanke og i tilknytning til disse. Den placeres i et Bevaringsværigt landskab, Værdifuldt landbrugsområde og område til store husdyrbrug. Med den valgte placering vil gylletanken ikke påvirke oplevelsen af landskabet.

VILKÅR

På baggrund af ovenstående stilles følgende vilkår:

5) Den nye teltoverdækkede gyllebeholder med en højde på ca. 8 m skal placeres som angivet på figur 1.

   Gyllebeholderen skal overholde nedenstående for indretning, drift og egenkontrol:

   - Den skal forsynes med fast overdækning i form af teltoverdækning med indvendigt skørt.
   - Åbning af teltdugen må kun ske i forbindelse med omrøring, tømning og udbringning af gylle.
   - Skader på teltoverdækningen skal repareres inden for en uge efter skadens opståen.
   - Hvis en skade ikke kan repareres inden for en uge, skal der indgås aftale om reparation inden to hverdage efter skadens opståen. Tilsynsmyndigheden underrettes straks herom.
   - Der skal føres en logbog for gyllebeholderen, hvori eventuelle skader på teltoverdæknin-gen noteres med angivelse af dato for skaden samt dato for reparation. Logbogen skal op-bevares på husdyrbruget i mindst fem år og forevises på tilsynsmyndighedens forlangen-de.

5 HUSDYRHOLD, STALDANLÆG OG DRIFT

5.1 HUSDYRHOLD OG PRODUKTIONSAREAL

MILJØTEKNISK REDEGØRELSE

Der ændres ikke på det godkendte produktionsareal og dyre/gulvtyper. I figur 1 er vist en situationsplan.



Figur 1. Situationsplan.

KOMMUNENS BEMÆRKNINGER OG VURDERING

Det tidligere stillede vilkår til produktionsarealer samt dyre- og gulvtype videreføres. Vilkår 7 er ændret, således vilkåret også omfatter den nye gylletank.

6) Dyretypen, gulvtypen og produktionsareal skal være i overensstemmelse med oversigten i nedenstående skema. Staldenes placering kan ses af figur 1.

Stalde og produktioner

Staldnavn	Staldstørrelse (m^2)	Ventilation	Kildehøjde	Produktion	Antal måneder udegående	Produktionsareal (m^2)
				Ansøgt drift		
Kostald/Goldkostald	1890	Naturlig ventilation	3 m	(#445981) Flexgruppe: Alle kvæg; Fast drænet gulv med skraber og ajleafløb	0	563
				(#445980) Flexgruppe: Alle kvæg; Fast drænet gulv med skraber og ajleafløb	0	806
				(#445979) Flexgruppe: Alle kvæg; Dybstrøelse	0	140
Kostald (2002)	2468	Naturlig ventilation	3 m	(#445983) Flexgruppe: Alle kvæg; Fast drænet gulv med skraber og ajleafløb	0	314
				(#445982) Flexgruppe: Alle kvæg; Fast drænet gulv med skraber og ajleafløb	0	1033
Ældre staldanlæg, kalve	801	Naturlig ventilation	3 m	(#445985) Flexgruppe: Alle kvæg; Dybstrøelse	0	176
				(#445984) Flexgruppe: Alle kvæg; Dybstrøelse	0	172
Flytbar velfærdsskur	121	Naturlig ventilation	3 m	(#454031) Flexgruppe: Alle kvæg; Dybstrøelse	0	70
Sum						**3274**

7) Ejendommens gyllebeholdere må have et samlet overfladeareal på hhv. 639 m^2 (teltoverdækket), 240 m^2, 1.020 m^2 (fritliggende, teltoverdækket) og 806 m^2 (ny teltoverdækket).

8) Møddingspladsen må have et overfladeareal på 251 m^2.

5.2 VENTILATION

MILJØTEKNISK REDEGØRELSE

Der er ikke ændringer i forhold til gældende miljøgodkendelse, hvoraf fremgår:

”Staldene er med naturlig ventilation, og der er derfor ikke energiforbrug til dette.”

KOMMUNENS BEMÆRKNINGER OG VURDERING

BAT for ventilation i kvægstalde er at reducere energiforbruget ved anvendelse af naturlig ventilation, hvor det er muligt. Viborg Kommune vurderer, at bedriften på Nørrehedevej 28 med det valgte system med naturlig ventilation, lever op til kravet om BAT.

VILKÅR

På baggrund af ovenstående stilles ikke vilkår til ventilation på ejendommen.

5.3 ENERGI- OG VANDFORBRUG

MILJØTEKNISK REDEGØRELSE

Der er ikke ændringer i forhold til gældende miljøgodkendelse, hvoraf fremgår:

Energi.
Alle stalde er naturligt ventilerede, og der er derfor ikke energiforbrug til ventilation.

Malkning
Der udføres eftersyn af malkeanlægget, der sikrer, at anlægget fungerer energimæssigt forsvarligt.

Transport
Køretøjer vedligeholdes og tomgangskørsel undgås. Ansøger har fokus på at minimere antal transporter. Logistikken mellem foderopbevaring, blandeanlæg og stalde er indrettet, så afstanden giver færrest mulige driftstimer, hvilket minimerer energiforbruget på ejendommen.

Belysning opvarmning
Der er installeret LED lys i alle stalde. Mandskabsrummet er opvarmet af et luft-til-luft anlæg.

Det nuværende årlige elforbrug udgør ca. 300.000 kWh. Det forventes, at elforbruget i den ansøgte produktion vil være uændret.

Der udføres 5-års energieftersyn på ejendommen.
Der er således tænkt bæredygtighed ind i den ansøgte produktion, og energiforbruget vurderes ikke at medføre væsentlige følgevirkninger for miljøet eller bidrage til klimaforandringer.

Vand.
Ejendommen er tilsluttet egen boring, der ligger i gårdspladsen ved stuehuset på Nørrehedevej 28.

Placering af boringen kan ses på situationsplanen. Den væsentligste andel af vandforbruget er drikkevand til dyrene.

Bedriftens drikkevandsinstallationer rengøres og efterses jævnligt med henblik på at undgå spild. Eventuelle lækager identificeres og repareres hurtigst muligt.

Alle drikkeventiler i staldene er placeret, så vand opsamles og vandspild dermed minimeres.

Der anvendes vand til vask af malkeanlæg. Ved vask af stalde anvendes iblødsætning, hvorefter staldene vaskes med højtryksrenser med koldt vand. Både iblødsætning og vask med højtryksrenser er vandbesparende.

I ejendommens beredskabsplan er det beskrevet, hvilke tiltag der skal benyttes i tilfælde af uheld, der kan medføre forurening af grundvandet.

Det vurderes at vandforbruget på ejendommen minimeres mest muligt under hensyntagen til både vandressourcen og husdyrbrugets drift."

KOMMUNENS BEMÆRKNINGER OG VURDERING

Der er opmærksomhed på energi- og vandforbruget på ejendommen.

Viborg Kommune vurderer, at energi- og vandforbruget er på et fornuftigt leje i forhold til bedriftens produktion. Samtidig vurderes det, at husdyrbruget har foretaget foranstaltninger for at mindske vandforbruget. Der er bl.a. fokus på genanvendelse af varme og minimering af spild.

VILKÅR

På baggrund af ovenstående videreføres følgende vilkår for drift og egenkontrol:

9) Energi- og vandforbruget skal registreres mindst 1 gang årligt. Registreringerne skal kunne fremvises ved tilsyn på ejendommen.

10) Anlæg, der er særligt energiforbrugende, skal kontrolleres og vedligeholdes således, at de altid fungerer energimæssigt optimalt. Dokumentation herfor skal kunne fremvises ved tilsyn på ejendommen.

5.4 SPILDEVAND HERUNDER REGNVAND

MILJØTEKNISK REDEGØRELSE

Der er ikke ændringer i forhold til gældende miljøgodkendelse, hvoraf fremgår:

"Rengøringsvand fra vask af stalde tilføres gyllebeholder.
Vaskepladsens dræn og sandfang er også koblet på eksisterende gyllebeholder. Sanitært spildevand fra driftsbygninger ledes til godkendt nedsivningsanlæg. Tagvand ledes på jorden og i faskiner, hvilket er redegjort for på afløbsplanen i bilag 2 (fra miljøgodkendelsen fra 2022).

Der etableres et udsprinklingsanlæg til restvand fra ensilageplads. Selve placering og udspredningsareal herfor kan ses i bilag 3.

Anbefalingerne fra Landbrugets byggeblad "Udsprinkling af ensilagesaft og restvand" skal inddrages i forbindelse med etablering af udsprinklingsanlægget."

KOMMUNENS BEMÆRKNINGER OG VURDERING

Viborg Kommune vurderer, at kapaciteten i gyllebeholderne er tilstrækkelig til at rumme de givne mængder spildevand, der hører til den ansøgte drift, se afsnit 6. Ligeledes vurderer Viborg Kommune, at den samlede håndtering af spildevand herunder regnvand og restvand sker på forsvarlig vis.

VILKÅR

På baggrund af ovenstående videreføres følgende vilkår for drift og egenkontrol:

11) Al vask af maskiner, redskaber, hvorfra der kan forekomme gødningsrester, samt transportvogn og sprøjte skal foregå på støbt tæt plads med bortledning af spildevandet til opsamlingsbeholder.

5.5 AFFALD

MLJØTEKNISK REDEGØRELSE

Der er ikke ændringer i forhold til gældende miljøgodkendelse, hvoraf fremgår:

"Generelt bemærkes, at al affald vil blive bortskaffet i henhold til kommunens affaldsregulativ. Beskrivelse af opbevaringsforhold og bortskaffelse er beskrevet i nedenstående tabel 2.

Tabel 2. Affald.

Fast affald			
Affaldstype	**Mængde**	**Opbevaring**	**Bortskaffelse**
Forbrændingsegnet affald	Hver 2 . uge	Beholder: Rød Container Størrelse: 6 m3 Placering: NV lille GBH	Afhentes af: Ejler Knudsen Afleveres af: Destination:
Jern og skrot	4-5 tons årligt	Beholder: Container Størrelse: 10 m3 Placering: Øst for maskinhus	Afhentes af: Allan Hansen Afleveres af: Destination:
Ensilageplast	4-6 tons årligt	Beholder: Grovfoder silo Størrelse: Placering: Vestlig side af grovfodersilo ved silomur	Afhentes af: Allan Hansen Afleveres af: Destination:
Farligt affald			
Affaldstype	**Mængde**	**Opbevaring**	**Bortskaffelse**
Kemikalier	500 kg rengjorte dunke	Beholder: Rød Container Størrelse: 6 m3 Placering: NV lille GBH	Afhentes af: Ejler Knudsen Afleveres af: Destination:
Medicinrester og kanyler	50 kg rengjorte flasker	Beholder: Papkasse Størrelse: Placering: Medicin- og kemirum	Afhentes af: Dyrlæge Afleveres af: Destination:
	1 kanylebeholder	Beholder: Spand Størrelse: Placering: Medicin- og kemirum	Afhentes af: Dyrlæge Afleveres af: Destination:
Spildolie	1.000 liter	Beholder: 5 Tønder Størrelse: 200 L Placering: Maskinhus/Værksted	Afhentes af: Ingemann Larsen Afleveres af: Destination:
Lysstofrør	10 stk. LED årligt	Beholder: Paprør Størrelse:	Afhentes af: Ejer Afleveres af:

		Placering:Medicin- og kemirum	Destination: Stoholm Genbrugsstation
Spraydåser	stk. årligt	Beholder: Størrelse: Placering:	Afhentes af: Ejer Afleveres af: Destination: Stoholm Genbrugsstation

Kemikalier opbevares i aflåst skab i et frostfri rum ved siden af malkecenteret ud mod vaskepladsen. Spildolie opbevares i 200 l olietønder i maskinhuset. Det håndteres, opbevares og bortskaffes i overensstemmelse med Viborg Kommunes regulativer.
For at minimere mængden af sække bliver store dele af foderet leveret og tippet af på fast gulv i enten foderlade eller maskinhus.

Døde dyr.
Døde køer og kalve opbevares på en fast plads med spalter og kadaverkappe ved siden af den lille gyllebeholder på Nørrehedevej 28, indtil de afhentes af DAKA. Pladsen er skjult for omgivelserne af beplantning og bygninger, og den ligger ca. 370 meter fra nærmeste nabo."

KOMMUNENS BEMÆRKNINGER OG VURDERING

Bedriften er omfattet af reglerne i affaldsbekendtgørelsen. Derfor skal man på ejendommen føre registrering over affaldsproduktionen efter de gældende regler. Bortskaffelsen skal i øvrigt ske i overensstemmelse med kommunes affaldsregulativ for erhverv.

Håndtering af døde dyr skal leve op til kravene i Bekendtgørelse om opbevaring af døde dyr, Bekendtgørelse nr. 558 af 1. juni 2011. Det vurderes, at opbevaring af døde dyr lever op til de gældende krav og ikke er til gene for naboer.

Rester af lægemidler og kanyler fra dyrehold betragtes som "særligt affald" og skal bortskaffes efter de til enhver tid gældende regler om bortskaffelse af affald. Medicin (lægemidler) må ikke opbevares sammen med levnedsmidler eller foderstoffer.

Det skal bemærkes, at ren landbrugsfolie betragtes som kildesorteret, genanvendeligt erhvervsaffald og skal derfor afleveres til en godkendt aftager.

Viborg Kommune vurderer, at der ikke vil være problemer med hensyn til affaldsbortskaffelsen fra virksomheden.

VILKÅR

På baggrund af ovenstående videreføres følgende vilkår for drift og egenkontrol:

12) Arealerne omkring bygningerne og tilkørselsveje skal holdes ryddelige og fri for affald mv.

13) Olie- og kemikalier (gældende både råvarer og affald) skal til enhver tid opbevares i tæt emballage, afskærmet mod nedbør og uden mulighed for afløb til kloak, jord, overfladevand eller grundvand. Opbevaringen skal ske således, at der er opsamlingskapacitet til en mængde, svarende til rumindholdet af den størst benyttede beholder.

14) Der skal til enhver tid foreligge dokumentation for, at affald bortskaffes miljømæssigt forsvarligt. Ved tilsyn skal det kunne demonstreres, at affaldstyperne bliver sorterede. Det skal ligeledes kunne dokumenteres, at affaldet aftages af godkendte virksomheder og transporteres af godkendte transportører, f.eks. ved hjælp af kvitteringer fra virksomhederne.

5.6 RÅVARER OG HJÆLPESTOFFER

MILJØTEKNISK REDEGØRELSE

Der er ikke ændringer i forhold til gældende miljøgodkendelse, hvoraf fremgår:

”Olieopbevaring.
Der er en 4.000 liters og en 2.500 liters ståltank til brændstofolie lige indenfor maskinhusets port mod syd. Begge tanke står på fast bund uden afløb. Der opbevares spåner i nærheden af tankene, så eventuelt spild til enhver tid kan opsamles. Ydermere er der en nedgravet olietank vest for stuehuset, som leverer olie til fyret i stuehuset. Mandskabsrummet er varmet op med et luft-til-luft anlæg.”

KOMMUNENS BEMÆRKNINGER OG VURDERING

Der stilles vilkår om, at håndtering af olie, spildolie, brændstof skal foregå på en måde, så der ikke opstår risiko for forurening af jord og grundvand eller undergrund (se også afsnit 5.5). Viborg Kommune vurderer med de stillede vilkår og ovenstående beskrevne drift, at der er minimal risiko for forurening med olie fra råstoftankene.”

VILKÅR

På baggrund af ovenstående videreføres følgende vilkår for drift:

15) Tankning skal til enhver tid ske under opsyn på en plads med fast og tæt bund, således at spild kan opsamles, og at der ikke er mulighed for afløb til jord, kloak, overfladevand eller grundvand.

5.7 DRIFTSFORSTYRRELSER ELLER UHELD

MILJØTEKNISK REDEGØRELSE

Der er ikke ændringer i forhold til gældende miljøgodkendelse, hvoraf fremgår:

”Der er udarbejdet en beredskabsplan for ejendommen. Beredskabskort er vist i bilag 2.

Sker der uheld, der kan medføre alvorlige påvirkninger af natur om miljø, vil alarmcentralen straks blive kontaktet. Ligeledes vil kommunens Tekniske Forvaltning efterfølgende blive underrettet.

Derudover vurderes det, at den generelle lovgivning har indarbejdet risici for større ulykker og katastrofer, således der ikke sker utilsigtet forurening af det omkringliggende miljø. Det vurderes således, at projektet ikke er sårbart i forhold til ulykker eller større katastrofer.”

KOMMUNENS BEMÆRKNINGER OG VURDERING

Viborg Kommune vurderer, at den foreliggende beredskabsplan for ejendommen på tilfredsstillende vis beskriver, hvorledes man skal forholde sig ved kritiske situationer. Beredskabsplanen skal opdateres i takt med, at nye anlægsdele etableres.

VILKÅR

På baggrund af ovenstående videreføres følgende vilkår for drift og egenkontrol:

16) Der skal foreligge en beredskabsplan, som fortæller, hvornår og hvordan der skal reageres ved uheld, som kan medføre konsekvenser for det eksterne miljø.

Beredskabsplanen skal som minimum indeholde:

- Procedurer, som beskriver relevante tiltag med henblik på at "stoppe ulykken/uheldet" og begrænse udbredelsen
- Oplysninger om hvilke interne/eksterne personer og myndigheder, der skal alarmeres og hvordan
- Kortbilag over bedriften med angivelse af miljøfarlige stoffer, afløbs- og drænsystemer og vandløb m.m.
- En opgørelse over materiel der er tilgængeligt på bedriften, eller som kan skaffes med kort varsel, der kan anvendes i forbindelse med afhjælpning, inddæmning og opsamling af spild/lækage, som kan medføre konsekvenser for det eksterne miljø.

Beredskabsplanen skal opdateres, når der sker ændringer på bedriften og gennemgås mindst én gang om året.

Beredskabsplanen skal have en fast tilgængelig plads på ejendommen.

6 GØDNINGSPRODUKTION OG -HÅNDTERING

6.1 GØDNINGSTYPER OG MÆNGDER

MILJØTEKNISK REDEGØRELSE

Håndtering og opbevaring af husdyrgødning.

Gylle.
I ansøgt drift opbevares flydende husdyrgødning dels i kanaler og dels i ejendommens 4 gyllebeholdere (inklusive den ansøgte). Den samlede opbevaringskapacitet udgør 11.200 m^3.
Den årlige gylleproduktion inklusive tilførsel fra befæstede arealer og vaskevand udgør ca. 16.300 m^3.
På Nørrehedevej 28 bliver der således en opbevaringskapacitet svarende til ca. 8 måneders gylleproduktion. Der er dog yderligere en tank på 2.200 m^3 til rådighed ved Nørrehedevej 5, som opbevarer gyllen fra kvierne. Dermed overholdes kravet om 9 måneders opbevaringskapacitet.

Håndtering af husdyrgødning på ejendommen sker i overensstemmelse med husdyrgødningsbekendtgørelsens krav. Der er indført procedurer og foretaget diverse foranstaltninger for at begrænse uheld og omfanget af eventuelle uheld:
- Pumpning af gylle sker under overvågning.
- Læsning af gyllevogne sker med sugekran og foregår under overvågning.

Dybstrøelse.
Dybstrøelse opbevares på en møddingsplads med et overfladeareal på 251 m^2.

KOMMUNENS BEMÆRKNINGER OG VURDERING

Viborg Kommune vurderer, at gylle og dybstrøelse håndteres på en måde, som minimerer risikoen for uheld med gødning på ejendommen. Opbevaring og håndtering af husdyrgødningen forventes ikke at medføre gener, der kan have en væsentlig negativ indvirkning på miljøet.

VILKÅR

På baggrund af ovenstående stilles ikke vilkår til gødningshåndtering.

7 FORURENING OG GENER FRA HUSDYRBRUGET

7.1 AMMONIAK OG NATUR

MILJØTEKNISK REDEGØRELSE

Ammoniakemissionen fra husdyrbruget målt i kg NH_3-N for hhv. ansøgt drift, nudrift og 8-års drift fremgår af nedenstående tabel 3. Det er den nye gylletank, som medfører en mindre forøgelse af ammoniakemissionen fra anlæggtet.

Tabel 3. Ammoniakemission.

Drifttype:	Ammoniakemission fra staldafsnit (kg NH_3-N/år)	Ammoniakemission fra lagre (kg NH_3-N/år)	Ammoniakemission fra husdyrbruget (kg NH_3-N/år)
Ansøgt drift	2886,0	1171,0	4056,9
Nudrift	2886,0	848,6	3734,6
8 års-drift	2709,6	440,6	3150,2

Afskæringskriterier i forhold til natur
Der gælder følgende fastlagte krav til hvor meget kvælstof der må afsættes på forskellige kategorier af omkringliggende natur:

Tabel 4. Afskæringskriterier i forhold til natur.

Naturtyper	Fastsat beskyttelsesniveau
Kategori 1. § 7 stk. 1, nr. 1 Kategori 1 natur omfatter nærmere bestemte ammoniakfølsomme naturtyper beliggende inden for internationale naturbeskyttelsesområder (Natura 2000 områder), som indgår i udpegningsgrundlaget for området og er kortlagt af Naturstyrelsen i forbindelse med Natura 2000 planlægningen.	Max. totaldeposition afhængig af antal husdyrbrug i nærheden*): 0,2 kg N/ha/år ved > 1 husdyrbrug 0,4 kg N/ha/år ved 1 husdyrbrug 0,7 kg N/ha ved 0 husdyrbrug.
Kategori 2. § 7 stk. 1, nr. 2 Kategori 2 natur omfatter nærmere bestemte ammoniakfølsomme naturtyper, der er beliggende uden for internationale naturbeskyttelsesområder. Det drejer sig om naturtyperne: Højmoser, lobeliesøer samt heder større end 10 ha, som er omfattet af naturbeskyttelseslovens § 3, og overdrev større end 2,5 ha, som er omfattet af naturbeskyttelseslovens § 3.	Max. totaldeposition på 1,0 kg N/ha pr. år.
Kategori 3. Kategori 3 natur omfatter; Heder, moser og overdrev udenfor Natura 2000 områderne, som er beskyttet af naturbeskyttelseslovens § 3, samt ammoniakfølsomme skove.	Max. merdeposition på 1,0 kg N/ha pr. år. Kommunen kan tillade en merdeposition, der er større end 1,0 kg N/ha pr. år, men ikke stille krav om mindre merdeposition end 1,0 kg N/ha pr. år.

Beregninger af ammoniakbelastning på natur fra Nørrehedevej 28 fremgår af nedenstående skema. Der er i nogle naturpunkter inddraget påvirkning (kumulation) fra andre husdyrbrug.

Tabel 5. Ammoniakbelastning.

Samlet emission: **4056,9** (kg NH_3-N/år) Meremission (8 års-drift): **906,8** (kg NH_3-N/år) Meremission (nudrift): **322,4** (kg NH_3-N/år)

Oversigt af naturpunkter

Navn:	Kategori:	Opretter:	Kumulation:	Ruhed natur:	Merdeposition (kg N/ha/år):		Totaldeposition (kg N/ha/år):
					8-års drift	Nudrift:	
K3 Mose	Kategori 3	Ansøger	0	Mk	0,4	0,3	2,0
K3 Overdrev NØ-2	Kategori 3	Ansøger	0	Mk	0,4	0,3	2,2
K3 Skov tilgroet lysåbent	Kategori 3	Ansøger	0	Mk	0,2	0,2	1,3
K2 Hede Ø	Kategori 2	Ansøger	0	Bn	0,0	0,0	0,0
K2 Overdrev SV	Kategori 2	Ansøger	0	Bn	0,0	0,0	0,0
K1 Overdrev SV	Kategori 1	Ansøger	1	Bn	0,0	0,0	0,0
K1 Habitat Ø	Kategori 1	Ansøger	1	Mk	0,0	0,0	0,2
§3 Sø	Kategori 3	Ansøger	0	V	0,1	0,0	0,3
K3 Hede Ø	Kategori 3	Ansøger	0	Mk	0,2	0,2	1,4
K3 Overdrev NØ-1	Kategori 3	Ansøger	0	Mk	0,6	0,5	3,1
K3 Overdrev S	Kategori 3	Ansøger	0	Bn	0,2	0,0	0,2
K2 Hede NV	Kategori 2	Ansøger	1	Bn	0,0	0,0	0,1
K1 Kildevæld	Kategori 1	Ansøger	1	Bn	0,0	0,0	0,1
K1 Surt Overdrev	Kategori 1	Ansøger	1	Bn	0,0	0,0	0,1
K1 Kongenshus Hede	Kategori 1	Ansøger	1	Mk	0,0	0,0	0,2

AMMONIAKBELASTNING AF KATEGORI 1 NATUR.

Nærmeste **kategori 1** natur – K1 Kongenshus Hede – er placeret ca. 1.200 m øst for anlægget.
Totalbelastningen hertil fra stald og lagre er beregnet til 0,2 kg N/ha/år i ansøgningssystemet.
Kravet i husdyrgodkendelsesbekendtgørelsen på 0,4 kg N/ha/ år er dermed overholdt, idet det bemærkes, at der er kumulation med 1 andet husdyrbrug.

Kravet i husdyrgodkendelsesbekendtgørelsen er derfor overholdt.

AMMONIAKBELASTNING AF KATEGORI 2 NATUR.

Nærmeste **kategori 2** natur – K2 Hede NV – er placeret over 1,5 km nordvest for anlægget
Totalbelastningen hertil fra stalde og lagre er beregnet til 0,1 kg N/år i ansøgningssystemet.
Kravet i husdyrgodkendelsesbekendtgørelsen på maksimalt 1 kg N pr ha pr år er derfor overholdt.

AMMONIAKBELASTNING AF KATEGORI 3 NATUR.

Nærmeste kategori 3 natur – K3 Overdrev NØ-1 – er placeret ca. 200 meter nordøst for anlægget.
Merbelastningen hertil fra stalde og lagre er beregnet til 0,6 kg N/ha/år i ansøgningssystemet.
Kravet i husdyrgodkendelsesbekendtgørelsen på maksimal 1 kg N/ha/år i merdeposition er dermed overholdt.
Der er ikke andre områder, der modtager en merdeposition, der overskrider 1 kg N/ha/år.

AMMONIAKBELASTNING AF ØVRIG NATUR.

Nærmeste §3 natur - §3 Sø - er placeret 437 meter nordvest for anlægget. Merbelastning er beregnet til 0,1 kg N/ha/år.

BILAG IV-ARTER-

Bilag IV arter vil typisk have leve- og ynglesteder i og i nærheden af beskyttede naturområder. Hvis disse naturområder påvirkes og ændres, kan det påvirke levevilkår for bilag IV arterne.
Der bygges kun nyt ved det eksisterende anlæg. Det er på et område, der er benyttet i forvejen til færdsel på husdyrbruget.
Der ændres ikke på eventuelle levesteder omkring det ansøgte anlæg.
Størstedelen af arterne vil sandsynligvis ikke have permanent levested umiddelbart ved eller i nærheden af produktionsanlæg eller på dyrkede marker, som følge af menneskelig aktivitet.

Samlet vurdering i forhold til ammoniakdeposition på natur.
Ammoniakafsætningen til Kategori 1, 2 og 3 naturtyperne ligger indenfor
rammerne af, hvad der er udstukket som det acceptable i husdyrloven med hensyn til ammoniakafsætningen til naturområderne.

VILKÅR

På baggrund af ovenstående stilles der ikke særlige vilkår vedrørende ammoniakemission.

7.2 LUGT

MILJØTEKNISK REDEGØRELSE

Lugt fra husdyrbrug kommer primært fra stalde. Der beregnes ikke særskilt på lugt fra en gylletank.

På Nørrehedevej 28 er der fokus på at reducere lugtgenerne ved at holde et dækkende flydelag på gyllen i den åbne gyllebeholder og teltoverdækning af de største gyllebeholdere og ved at rengøre stalde-

ne grundigt mellem hvert hold dyr og ved gode daglige rengøringsrutiner. Den nærmeste nabo uden landbrugspligt (Nørrehedevej 13A) ligger ca. 500 m væk fra den nye gyllebeholder.

Håndtering af gylle foregår under opsyn for at undgå spild og deraf følgende lugtgener. Ved udspredning af gylle følges lovens krav, hvilket også bidrager til at reducere lugten mest muligt.

I forbindelse med godkendelsen er der lavet en konkret lugtberegning af det ansøgte i www.husdyrgodkendelse.dk.

Nærmeste nabobeboelse uden landbrugspligt er Nørrehedevej 32. Nærmeste samlede bebyggelse er Sjørup (Holstebrovej 255). Nærmeste byzone er i Haderup. Resultaterne er vist i tabel 6. Resultaterne viser, at alle lugtkrav er overholdt.

Tabel 6. Lugtberegninger.

Bebyggelse	Kumulation	Model	Ukorrigeret geneafstand	Korrigeret geneafstand	Vægtet gennemsnits- afstand	Genekriterie overholdt
(Koldkurvej 5-Landbrug)	0	FMK	100,7	100,7	950,4	Ja
(Koldkurvej 7-Landbrug)	0	FMK	100,7	100,7	1001,4	Ja
(Nørrehedevej 15-Landbrug)	0	FMK	100,7	100,7	549,6	Ja
(Nørrehedevej 30-Landbrug-Ejet)	0	FMK	100,7	100,7	292,2	Ja
(Nørrehedevej 32-Landbrug)	0	FMK	100,7	100,7	569,7	Ja
(Nørrehedevej 36-Landbrug)	0	FMK	100,7	100,7	390,2	Ja
Koldkurvej 2	0	FMK	100,7	100,7	908,4	Ja
Nørrehedevej 11	0	FMK	100,7	100,7	615,8	Ja
Nørrehedevej 13A	0	FMK	100,7	100,7	461,7	Ja
Nørrehedevej 17	0	FMK	100,7	100,7	634,9	Ja
Nørrehedevej 36-Landbrug-Anneks	0	FMK	100,7	100,7	369,9	Ja
Holstebrovej 255	0	NY	247,7	247,7	2480,8	Ja
Holstebrovej 257-Lokalplan	0	NY	247,7	247,7	2442,7	Ja
Vestre Skivevej 124	0	NY	247,7	247,7	2492,1	Ja
Haderup By, Haderup	0	NY	374,6	374,6	4320,7	Ja

Kumulation til naboer
Der er ikke andre husdyrbrug, der bidrager til lugt til relevante naboer m.v., og der er derfor ikke regnet med kumulation.
Konsekvenszonen er beregnet til 405 m. Den angiver den afstand fra husdyrbruget, hvorfra man må forvente indimellem at kunne fornemme lugt fra produktionen.

KOMMUNENS BEMÆRKNINGER OG VURDERINGER

Lovens minimumskrav til afstande til nærmeste beboelser indenfor de tre typer er overholdt. Kommunen vurderer derfor, at lugt fra staldene ikke vil give væsentlige gener for naboerne.

VILKÅR

Følgende vilkår videreføres:

17) Hvis der efter kommunens vurdering opstår lugtgener, der vurderes at være væsentligt større end der kan forventes ifølge grundlaget for miljøvurderingen i denne godkendelse, kan kommunen meddele påbud om, at der skal indgives og gennemføres projekt for afhjælpende foranstaltninger.

7.3 FLUER OG SKADEDYR

MILJØTEKNISK REDEGØRELSE

Der er ikke ændringer i forhold til gældende miljøgodkendelse, hvoraf fremgår:

"Fluebekæmpelse foretages efter anvisninger fra Aarhus Universitet, Institut for Agroøkologi.

Der anvendes fluebekæmpelsesmiddel i sengebåse og dybstrøelse hver uge i fluesæsonen, og der er tegnet abonnement hos Anticimex til bekæmpelse af rotter. Der er fokus på, at opbevaring af foder rottesikres bedst muligt, og område under kraftfodersilo og omkring grovfodersilo renholdes grundigt for at undgå foderspild, som kan tiltrække rotter.

Ved at holde fokus på minimering af foderspild og opbevaring af foder minimeres således risikoen for tilløb af skadedyr. Dette suppleres med anvendelse af bekæmpelsesmidler til flueæg og bekæmpelsesmidler til rotter. Det vurderes derfor, at det ansøgte ikke vil medføre væsentlige gener for omgivelserne, herunder menneskers sundhed, som følge af skadedyr."

KOMMUNENS BEMÆRKNINGER OG VURDERING

I forbindelse med dyreholdet kan der forekomme gener fra skadedyr (rotter, mosegrise m.v.), som skal afhjælpes, samt gener fra fluer, som skal bekæmpes effektivt. Det vurderes, at ejendommens skadedyrsbekæmpelse er tilfredsstillende.

VILKÅR

På baggrund af ovenstående videreføres følgende vilkår for drift og egenkontrol:

18) Der skal løbende foretages observationer, således angreb af skadedyr opdages. Ved angreb skal der igangsættes tiltag til bekæmpelse af skadedyr efter retningslinjer fra Aarhus Universitet, Institut for Agroøkologi.

7.4 TRANSPORT

MILJØTEKNISK REDEGØRELSE

Der produceres den samme mængde gylle som hidtil. Den afhentes til biogas med lastbil og returneres til ansøgers gylletanke.
Tilkørsel til tankene er via den offentlige vej Nørrehedevej, som er asfalteret og ind på den private fællesvej Nørrehedevej 28 med grus.

Der køres ca. 125 meter ind på grusvejen med lastbilen, til den drejer ind på anlægsmatriklen.
Der køres ikke forbi nabobeboelser på grusvejen. Tilkørsel til gylletankene er vist i bilag 1.
Der sker ingen ændringer i antallet af transporter. Der returneres gylle til tankene først, derefter opsuges gyllen fra stalden i hver transport.

Der er i øvrigt ikke ændringer i forhold til gældende miljøgodkendelse, hvoraf fremgår:

"Ved transporter til og fra ejendommen sørger ansøger altid for at udvise størst muligt hensyn til omgivelserne, så der ikke opstår unødvendige gener.
Der øges ikke væsentligt i produktionsarealet, og antallet af transporter forventes ikke at stige væsentligt. Kørslen med afgasset gylle vil ændre intensitet og rute, når den nye gyllebeholder ved Koldkurvej er bygget.

Antallet af transporter fremgår af nedenstående tabel.

Tabel 7. Transporter.

Transporttype. Traktor + vogn = TV; Lastbil = LB	**Antal nudrift**	**Antal Ansøgt drift**	**Bemærkninger**
Dyr ind (fra ansøgers anden ejendom), TV	24	24	
Dyr ud (til slagteri), TV	52	52	
Levering af tilskudsfoder, LB	52	52	Blæserbil. Varighed ca. 30 minutter pr gang men primært sækkevare
Foderkorn, LB	0	0	
Korn (fra høst), TV	40	40	15m3 vogn. 7- 14 dage i høst
Halm og hø	25	25	7-14 dage i høst
Gyllekørsler (udbringning), TV	320	320	Primært marksæsonen i april/maj
Gyllekørsler (Biogas), LB	350	350	
Grovfoder kørsler	400	400	40 m3 vogne
Olie (brændstof + fyringsolie), træpiller, flis LB	23	23	3 LB fyringsolie, resten brændstof
Døde dyr, LB	26	26	Afhentes fra Fast plads m paller og kadaverkappe
Affaldstransporter, LB	26	26	
I alt	**1.338**	**1.338**	

Transporter til og fra ejendommen foregår langs Nørrehedevej og ad Koldkurvej, hvor der ligger spredt beboelse. De fleste beboelser ligger nogle meter væk fra vejen. Interne dyretransporter foregår som hovedregel mod sydøst langs Nørrehedevej til Nørrehedevej 5.

Oversigtsforholdene på Nørrehedevej er gode, da Nørrehedevej ikke svinger ved udkørselspunkterne. Det giver et godt overblik, selvom der er bevoksning langs vejen.

De to eksisterende gyllebeholdere ligger øst for driftsbygningerne på Nørrehedevej 28, og alle gylletransporter sker direkte til udbringningsarealerne, der ligger delt op i 2 hovedarealer. En nær Nørrehedevej 28 og en nær Koldkurvej 5 – 7. I fugleflugtslinje er de tæt på hinanden, men desværre adskilt, så transporterne skal køre en længere omvej ad Nørrehedevej og Koldkurvej.

Døde dyr fra alle ejendomme ejet af Hjerrildsminde I/S bliver afhentet på fast plads ved gylletankene på Nørrehedevej 28."

KOMMUNENS BEMÆRKNINGER OG VURDERING

Viborg Kommune vurderer, at der er valgt de mest hensigtsmæssige transportveje for produkter til og fra gården, og at der ikke vil forekomme væsentlige gener fra transport, idet ejendommen er godt beliggende således, at vejnettet kan klare transportbehovet uden gener for naboer. Anlægget ligger relativ tæt på en større vej. Trafik på offentlig vej reguleres ikke i forbindelse med miljøgodkendelsen.

VILKÅR

Følgende vilkår fra miljøgodkendelsen videreføres:

19) Ved transport af gylle på offentlige veje skal gyllevognens åbninger være forsynet med låg eller lignende, således spild ikke kan finde sted. Skulle der alligevel ske spild, skal dette straks opsamles.

7.5 STØJ FRA ANLÆGGET OG MASKINER

MILJØTEKNISK REDEGØRELSE

Støjkilder er uændrede.
Der er ca. 398 meter fra den ansøgte gylletank til nærmeste nabo på Nørrehedevej 36.

Der er i øvrigt ikke ændringer i forhold til gældende miljøgodkendelse, hvoraf fremgår:

"Støj og vibrationer kan forekomme fra af- og pålæsning af dyr, fra kompressorer, fra transport og håndtering af foder, kørsel med landbrugsmaskiner og øvrig transport til og fra ejendommen.

Der er en kompressor i værkstedet. Denne er placeret indendørs for at mindske støj og vibrationer. Der er hhv. ca. 100 m (ny gyllebeholder) og 370 m (Nørrehedevej 28) fra husdyrbrugets anlæg til nærmeste nabobeboelse.

Transporter til og fra ejendommen vil primært foregå i dagtimerne. Der skal påregnes øget støj omkring fodring i tidsrummene kl. 06-08 og 15-16. Den øgede støj har typisk en varighed på 15-20 minutter og er ikke værre end den støj, der må påregnes for en gennemsnitlig kvægejendom. Kompressoren kører i korte perioder."

KOMMUNENS BEMÆRKNINGER OG VURDERING

Husdyrbruget ligger i nogen afstand fra naboer, og støj i forbindelse med produktionen vil derfor være meget begrænset.

Der er redegjort for, at transporter og andre støjende aktiviteter så vidt muligt foregår i dagtimerne.

Viborg Kommune vurderer, at støj fra ejendommen ikke vil blive et problem for de omkringboende efter at projektet er gennemført.

VILKÅR

På baggrund af ovenstående videreføres følgende vilkår:

20) Hvis der kommer klager over støj fra produktionsanlægget med tilknyttede aktiviteter, vil Kommunen indhente dokumentation for, at støjkravene i Miljøstyrelsens Vejledning overholdes.

Vejledningens afskæringskriterier er følgende:
Den eksterne støjbelastning fra landbrugsdriften på ejendommens bygningsparcel må i intet punkt - målt på nærmeste naboejendom med tilhørende udendørs arealer i tilknytning til boligen - overstige nedenstående værdier. De angivne værdier for støjbelastningen er de ækvivalente, korrigerede lydniveauer i dB(A).

	Kl.	Referencetidsrum	dB(A)
Mandag - fredag	07-18	8 timer	55
Lørdag	07-14	8 timer	55
Lørdag	14-18	8 timer	45
Søn- og helligdage	07-18	8 timer	45
Alle dage	18-22	1 timer	45
Alle dage	22-07	½ time	40
Maksimalværdi	22-07	-	55

7.6 STØV FRA ANLÆG OG MASKINER

MILJØTEKNISK REDEGØRELSE

Der er ikke ændringer vedrørende støv i forhold til miljøgodkendelsen, hvoraf fremgår:

”Der kan forventes minimale støvgener i forbindelse med transporter til og fra ejendommen. Disse gener søges mindsket via hensynsfuld kørsel forbi beboelse. På ejendommens grusvej kan forekomme forbigående støvgener i meget varme perioder, men dette søges minimeret ved at køre langsomt forbi beboelse.

Strøelse snittes på grovfoderplads 2-3 gange årligt. Silopladsen er omkranset af beplantning, som opsamler meget af støvet.

Støvgener i forbindelse med opbevaring og håndtering af foder på ejendommen vil kun forekomme i området omkring fodersiloerne, og når der blæses tilskudsfoder ind i den lille silo ved malkecenteret. Siloerne er omkranset af beplantning, som opfanger eventuelt støv i forbindelse med håndtering af foder.

Der er fokus på minimering af støvgener i forbindelse med foderopbevaring og kørsel.

Foder bliver primært leveret i løsfoder og sækkevarer. Løsfoderet bliver tippet af på gulvet i foderlade og maskinhus, og da det sker indenfor, minimeres evt. støvgener betragteligt.

Nærmeste nabo ligger ca. 370 meter væk, og støv fra husdyrbruget forventes at blive opfanget af beplantningen omkring bygningerne, sådan at det generer omgivelserne mindst muligt."

KOMMUNENS BEMÆRKNINGER OG VURDERING

Med hensyn til støvgener fra gården forventes der ikke væsentlige problemer. Det bemærkes, at god landmandspraksis indebærer, at al transport til og fra bedriften skal foregå ved hensynsfuld kørsel, samt at alle aktiviteter på bedriften planlægges, herunder også levering og udkørsel, så omgivelserne påvirkes mindst muligt.

VILKÅR

På baggrund af ovenstående videreføres følgende vilkår:

21) Landbrugsdriften må ikke uden for ejendommens areal give anledning til støvgener, som Viborg Kommune vurderer til at være væsentlige.

22) Opbevaring og håndtering af virksomhedens foder/råvarer, bygningers og siloers konstruktion samt virksomhedens drift i øvrigt må ikke give anledning til støvgener, der efter Viborg Kommunes vurdering medfører gener for omgivelserne.

7.7 LYS

MILJØTEKNISK REDEGØRELSE

Der er ikke ændringer vedrørende lys i forhold til miljøgodkendelsen, hvoraf fremgår:

"I staldene er lyset tændt efter behov. På Hjerrildsminde starter man med at malke kl. 03, og lyset bliver slukket kl. 21. Herefter er der vågebelysning.

Der er ca. 370 meter til nærmeste nabo, og husdyrbruget er omkranset af beplantning, som slører eventuelle gener fra belysning. Der er lys ved malkecenteret, som tændes efter behov. Lyset er placeret, så det ikke generer omgivelserne i forbindelse med afhentning af mælk. Ved foderladen er der også placeret sensorstyret lys foran porten, som typisk tænder ved læsning af fuldfodervogn. Derudover er der ingen belysning udenfor bygningerne om natten. Placering af lyskilder kan ses på situationsplanen."

KOMMUNENS BEMÆRKNINGER OG VURDERING

Viborg Kommune vurderer, at der ikke er udendørs lys, som kan virke generende for naboer eller passerende trafik.

Det vurderes således, at belysningen ikke vil give anledning til væsentlige problemer eller gener for omkringboende eller landskabelige hensyn.

8 BEDSTE TILGÆNGELIGE TEKNIK (BAT)

Ejendommen skal leve op til BAT-krav for ammoniak, da der er en ammoniakfordampning på over 750 kg NH -N/år.

I lovgivningen er der faste krav hertil, som sikrer at husdyrbrug vælger et staldsystem eller en teknologi blandt de bedste tilgængelige for at begrænse ammoniakudledningen fra husdyrbruget. De BAT-krav, der stilles til husdyrbrugene, bidrager til, at målet for fald i ammoniakemissionen i Danmark nås, og at den sundhedspåvirkning ammoniak afstedkommer dermed imødegås. Når ammoniakudledningen begrænses, bidrager det også til en generel bedre beskyttelse af ammoniakfølsom natur, da baggrundsbelastninger hertil begrænses.

Den vejledende grænseværdi for ammoniaktab (emissionsgrænseværdien) pr. år opnåelig ved anvendelse af bedste tilgængelige teknik (BAT) er beregnet i husdyrgodkendelse.dk.

Den samlede BAT beregning fremgår af nedenstående tabel 8.

Tabel 8. BAT beregning

Samlet BAT beregning			
	Stalde	**Lagre**	**Total**
Samlet BAT krav (kg NH_3-N /år)	2886	1171	4057
Faktisk emission (kg NH_3-N /år)	2886	1171	4057
Forskel (kg NH_3-N /år)	-	-	0
Vejledende BAT Overholdt?	-	-	**Ja**

BAT-niveauet er udregnet i www.husdyrgodkendelse.dk til 4.057 kg NH3-N/år. Med en samlet emission på 4.057 kg NH3-N/år er BAT-niveauet overholdt

KOMMUNENS BEMÆRKNINGER OG VURDERING

Viborg Kommune vurderer, at virksomheden overholder kravene til brug af BAT i tilstrækkeligt omfang.

Det er Viborg Kommunes vurdering, at ansøger ved overholdelse af dansk lovgivning, og med de tiltag, der er beskrevet i de foregående afsnit, lever op til BAT for ammoniak.

9 MILJØKONSEKVENSRAPPORT

MILJØTEKNISK REDEGØRELSE

Ansøger har sammen med miljøansøgningen fremsendt en miljøkonsekvensrapport. Miljøkonsekvensrapporten giver en samlet beskrivelse af projektet og dets miljøkonsekvenser, som kan danne grundlag for såvel en offentlig debat som den endelige beslutning om projektets gennemførelse. Rapporten skal desuden sikre, at projektet bliver tilpasset omgivelserne, så miljøet ikke påvirkes unødigt. I rapporten indgår en kortlægning og vurdering af projektets direkte og indirekte påvirkninger på det omgivende miljø, herunder:

- Mennesker, fauna og flora
- Jordbund, vand, luft, klima og landskab
- Materielle goder og kulturarv, samt
- Samspillet mellem disse faktorer

Viborg Kommune har medtaget oplysninger fra miljøkonsekvensrapporten i miljøgodkendelsen under de relevante afsnit.

10 ALTERNATIVER

MILJØTEKNISK REDEGØRELSE

Ansøger har overvejet flere forskellige placeringer af den nye gylletank, som det nærmere er redegjort for i afsnit 4.1.

KOMMUNENS BEMÆRKNINGER OG VURDERING

Det ansøgte lever op til kravet om BAT ved valg af teknologi. Det ansøgte lever også op til øvrige krav.

Viborg Kommune har derfor ikke fundet det nødvendigt at forlange yderligere alternativer undersøgt.

11 MILJØLEDELSE

MILJØTEKNISK REDEGØRELSE

Nørrehedevej 28 er ikke et IE-brug, og der er derfor ikke krav om et miljøledelsessystem på ejendommen.

12 OPHØR

MILJØTEKNISK REDEGØRELSE

Den generelle praksis ved produktionsophør på et husdyrbrug er, at stalde, anlæg for opbevaring af foder, husdyrgødning, kemikalier og lignende bliver tømt og rengjort.

KOMMUNENS BEMÆRKNINGER OG VURDERING

Viborg Kommune vurderer, at de nævnte tiltag er tilstrækkelige til at undgå forureningsfare.

VILKÅR

På baggrund af ovenstående videreføres følgende vilkår for drift og egenkontrol:

23) Ved ophør af dyreholdet skal gyllekanaler, fortanke, gylletanke og dieseltank tømmes og rengøres.

13 SAMLET KONKLUSION

Viborg Kommune vurderer:

- at ansøger har truffet de nødvendige foranstaltninger til at forebygge og begrænse forureningen fra husdyrbruget og til at modvirke eventuelle skadelige virkninger på miljøet
- at husdyrbruget i øvrigt kan drives på stedet uden at påvirke omgivelserne på en måde, som er uforenelig med hensynet til omgivelserne
- at de kort- og langsigtede miljøpåvirkninger og den samlede miljøpåvirkning fra husdyrbrugets produktion bliver begrænset til et acceptabelt niveau, når de til enhver tid gældende generelle miljøregler for den pågældende type husdyrbrug og vilkårene i miljøgodkendelsen overholdes
- at produktionen ikke vil medføre en væsentlig påvirkning af:
  - nabobeboelser
  - Natura 2000-områder og natur i øvrigt
  - landskabelige værdier og værdifulde kulturmiljøer

14 GODKENDELSENS GYLDIGHED, KLAGEVEJLEDNING OG UNDERRETNING

14.1 GODKENDELSENS GYLDIGHED

Virksomheden må i henhold til Husdyrbrugloven ikke udvides eller ændres bygnings- eller driftsmæssigt, herunder med hensyn til affaldsfrembringelsen, på en måde, der indebærer forøget forurening i forhold til det hermed tilladte, før udvidelsen eller ændringerne er godkendt af Viborg Kommune.

Opmærksomheden henledes på, at dette tillæg m til iljøgodkendelse ikke fritager virksomheden for de nødvendige tilladelser/anmeldelser i henhold til anden lovgivning.

Viborg Kommune skal som tilsynsmyndighed påse, at denne miljøtilladelse og den øvrige miljølovgivning overholdes.

14.2 KLAGEVEJLEDNING OG SØGSMÅL

Tillægget til miljøgodkendelsen kan påklages til Miljø- og Fødevareklagenævnet af ansøgeren, klageberettigede myndigheder og organisationer samt enhver, der har en væsentlig, individuel interesse i sagens udfald, jf. Lov om miljøgodkendelse af husdyrbrug § 84 - 87.

Indgivelse af klage
Hvis du ønsker at klage over denne afgørelse, kan du klage til Miljø- og Fødevareklagenævnet. Du klager via Klageportalen, som du finder et link til på forsiden af www.naevneneshus.dk.

Klagen sendes gennem Klageportalen til den myndighed, der har truffet afgørelsen. En klage er indgivet, når den er tilgængelig for myndigheden i Klageportalen.

Miljø- og Fødevareklagenævnet skal som udgangspunkt afvise en klage, der kommer uden om Klageportalen, hvis der ikke er særlige grunde til det.

Hvis du ønsker at blive fritaget for at bruge Klageportalen, skal du sende en begrundet anmodning til den myndighed, der har truffet afgørelse i sagen. Myndigheden videresender herefter anmodningen til Miljø- og Fødevareklagenævnet, som træffer afgørelse om, hvorvidt din anmodning kan imødekommes.

Klagefristen er 4 uger fra offentliggørelsen. Offentliggørelsen finder sted den 2026. En eventuel klage skal være skal være tilgængelig for Viborg Kommune i Klageportalen senest den 2026.

Gebyr
Når du klager, skal du betale et gebyr på 900 kr. Du betaler gebyret med betalingskort i Klageportalen. Virksomheder og organisationer skal dog betale det dobbelte beløb på i alt 1.800 kr. for behandling af eller genoptagelse af en klage.

Virkning af klage
Klager har som udgangspunkt ikke opsættende virkning, medmindre Miljø- og Fødevareklagenævnet bestemmer andet, jfr. husdyrbruglovens § 81.

Domstolene
Søgsmål kan anlægges for domstolene i henhold til § 90 i Lov om miljøgodkendelse af husdyrbrug. Fristen er 6 måneder fra godkendelsen er meddelt.

14.3 UNDERRETNING OM GODKENDELSEN

Kopi af afgørelsen er sendt til:

- Embedslægeinstitutionen Nord, Langelandsvej 8, 8940 Randers SV. (senord@sst.dk)
- Danmarks Fiskeriforening, Nordensvej 3, 7000 Fredericia. (mail@dkfisk.dk)
- Ferskvandsfiskeriforeningen for Danmark, Wormstrupvej 2, 7540 Haderup. (nb@ferskvandsfiskeriforeningen.dk)
- Arbejderbevægelsens Erhvervsråd, Reventlowsgade 14, 1. sal, 1611 København V. (ae@ae.dk)
- Forbrugerrådet, Fiolstræde 17, Postboks 2188, 1017 København K. (fbr@fbr.dk)
- Danmarks Naturfredningsforening, Masnedøgade 20, 2100 København Ø. (dnviborg-sager@dn.dk)
- Danmarks Sportsfiskerforbund, Skyttevej 5, 7182 Bredsten (himmerland@sportsfiskerforbundet.dk)
- Friluftsrådet Limfjord Syd, (limfjordsyd@friluftsraadet.dk)
- Det Økologiske Råd, Blegdamsvej 4B, 2200 København N (husdyr@ecocouncil.dk)
- Dansk Ornitologisk Forening, Vesterbrogade 140. København V, (natur@dof.dk, viborg@dof.dk)
- Naboer

15 BILAG

BILAG 1. TILKØRSEL TIL GYLLEBEHOLDERNE.

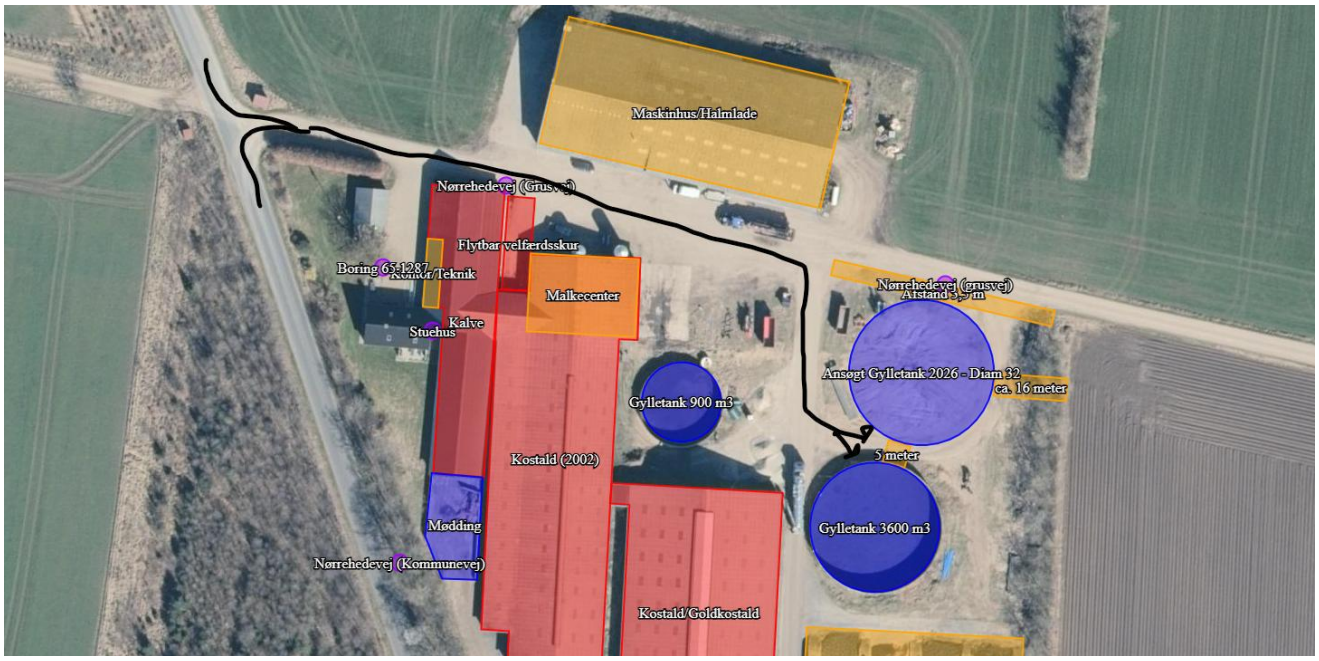

BILAG 2. AFLØBSPLAN - BEREDSKABSKORT

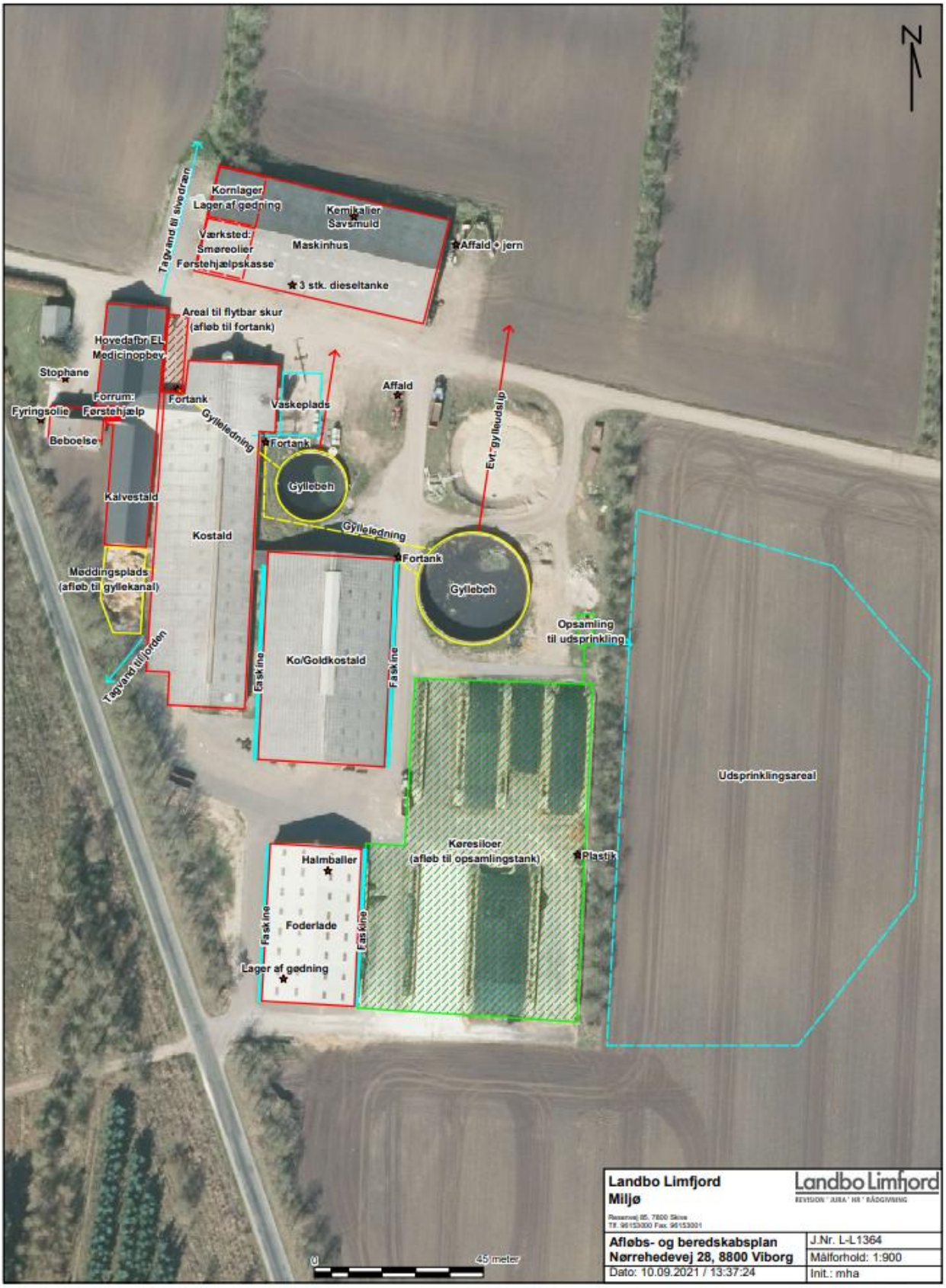

BILAG 3. UDSPRINKLINGSAREAL.

