



Landzonetilladelse til udvidelse af støjsluser på Skivevej 256A, 8831 Løgstrup

Dato: 18-06-2026

Sagsnr.: 25/34747
Sagsbehandler: vpepo

Direkte tlf.: 87 87 86 16
Direkte e-mail: epo@viborg.dk

Side 1 af 4

Viborg Kommune har behandlet jeres ansøgning af 19. december 2025 om tilladelse til udvidelse af støjsluser på ejendommen matr.nr. 4g, Rævind Hede, Tårup med adressen Skivevej 256A, 8831 Løgstrup.

Afgørelse

Kommunen meddeler hermed landzonetilladelse til det ansøgte, jf. planlovens § 35, stk. 1. Tilladelsen må ikke udnyttes, før klagefristen på 4 uger er udløbet.

En landzonetilladelse bortfalder, hvis den ikke er udnyttet inden 5 år efter, at den er meddelt (eller ikke har været udnyttet i 5 år).

Landzonetilladelsen bliver offentliggjort den 18. juni 2026 på hjemmesiden viborg.dk/Indflydelse

Det er en forudsætning for afgørelsen, at det ansøgte etableres i overensstemmelse med ansøgningsmaterialet dateret den 6. november 2025.

Det hermed tilladte kræver også byggesagsbehandling af kommunen. Vi kan tidligst afgøre byggesagen efter udløb af klagefristen for den hermed meddelte afgørelse, og kun hvis der ikke er klaget.

Ansøgningen

Der er søgt om udvidelse/forlængelse af eksisterende støjsluser på eksisterende klubhus (bygning 5, jf. BBR). Det eksisterende klubhus har et areal på 300 m² og udvides med ca. 50 m². Bygningen udvides med 2 m i nordlig retning og i en bredde på ca. 24,3 m. Tilbygningen udføres med fladt tag og med en højde på 2,6 m fra eksisterende og fremtidigt terræn. Tilbygningen udføres med beklædning malet i jordfarver.

Det anføres i ansøgningen, at udvidelse af støjsluserne medfører, at foreningen kan give jægere adgang til at benytte 200 m-banerne.

Begrundelse

Ejendommen ligger i landzone, og det ansøgte kræver derfor tilladelse efter planlovens § 35. Formålet med landzonebestemmelserne er bl.a. at hindre spredt bebyggelse i det åbne land og at sikre en klar grænse mellem by og land. Bestemmelsen skal sikre, at byudvikling sker, hvor kommuneplanen åbner mulighed for det. Sigtet er at forbeholde det åbne land til jordbrugserhvervene og at tilgodese landskabelige, naturmæssige og kulturhistoriske værdier samt at

undgå miljøkonflikter. Samtidig skal planloven bidrage til at gøre landdistrikterne levedygtige.

Ejendommen ligger i et område, der i kommuneplanen er omfattet af udpegningen for "Støjbelastede arealer" på grund af at Skydebaneforening Dalgas udgør et støjende fritidsanlæg.

Kommunen vurderer, at der kan meddeles landzonetilladelse til den ansøgte udvidelse af støjsluger, da der er tale om en mindre udvidelse af et eksisterende, lovligt etableret skydebaneanlæg. Anlægget er afgrænset af volde og beplantning. Kommunen lægger desuden vægt på, at udvidelsen ikke strider mod de landskabelige, naturmæssige og kulturhistoriske værdier i området.

Det ansøgte ligger indenfor en skovbyggelinje. Ifølge naturbeskyttelseslovens 17, stk. 2, nr. 5, gælder det, at bebyggelse, campingvogne o.l. i landzone, hvortil der er meddelt landzonetilladelse, undtaget fra krav om dispensation fra skovbyggelinje. Kommunen skal i behandling af landzonesager indenfor skovbyggelinjen bl.a. varetage hensyn til natur og landskab, herunder til skoven som landskabelement og til arealer langs skoven som levested for planter og dyr.

Skydebaneforenings ejendom grænser op til Dalgas plantage mod syd og Møndal plantage mod nord. Det vurderes at en mindre udvidelse af eksisterende bygning ikke påvirker skoven som landskabelement eller skovbrynet og nærmeste arealer langs skoven som levested for dyr og planter.

Yderligere oplysninger

Naboerne er ikke orienteret om ansøgningen, idet vi skønner, at det ansøgte er af underordnet betydning for naboerne, jævnfør § 35, stk. 5 i planloven.

Skydebaner er omfattet af miljølovgivningen, og den ansøgte udvidelse forudsætter derfor en ændring/tillæg til gældende miljøgodkendelse efter miljøbeskyttelsesloven.

Kommunen vurderer, at det ansøgte, ikke kan påvirke et internationalt naturbeskyttelsesområde væsentligt, jf. habitatbekendtgørelsen. Kommunen vurderer desuden, at det ansøgte, ikke kan beskadige yngle- eller rasteområder for dyrearter på habitatdirektivets bilag IV eller plantearter på habitatdirektivets bilag IV.

Vi har med denne afgørelse ikke taget stilling til anden lovgivning. Afgørelsen tilsidesætter ikke eventuelle servitutter og privatretlige aftaler.

Klagevejledning

Ifølge planlovens § 58 kan landzoneafgørelser påklages til Planklagenævnet. Ifølge planlovens § 59 er ministeren med ansvar for planloven og enhver med retlig interesse i sagens udfald klageberettiget. Klageberettiget er desuden landsdækkende foreninger og organisationer, der som hovedformål har beskyttelse af natur og miljø eller varetagelse af væsentlige brugerinteresser inden for arealanvendelsen.

Ifølge planlovens § 60 skal klage være indgivet skriftligt inden 4 uger efter, at afgørelsen er offentliggjort.

Klage indgives via Klageportalen til kommunen, som overdrager klagen til Planklagenævnet.

En landzonetilladelse må ikke udnyttes før klagefristens udløb. Rettidig klage har opsættende virkning, medmindre klagenævnet bestemmer andet, jf. planlovens § 60 a. Hvis der klages, får du besked.

Ifølge planlovens § 62 skal søgsmål til prøvelse af afgørelser være anlagt inden 6 måneder efter, at afgørelsen er offentliggjort.

Du klager via Klageportalen, som du finder et link til på Planklagenævnets hjemmeside naevneneshus.dk. Her kan du læse om klagenævnets sagsbehandling. Klage sendes via Klageportalen til kommunen. En klage er indgivet, når den er tilgængelig for kommunen i Klageportalen. Når du klager, skal du betale gebyr. Klagenævnet skal som udgangspunkt afvise en klage, der kommer uden om Klageportalen. Hvis du på grund af særlige forhold ønsker at blive fritaget for at bruge Klageportalen, skal du sende en begrundet anmodning til kommunen. Kommunen sender herefter anmodningen til klagenævnet, som afgør, om anmodningen kan imødekommes.

Når klagefristen er udløbet

Det hermed tilladte kan ikke etableres, før klagefristen er udløbet, og du også har fået byggetilladelse.

Har du spørgsmål, kan du kontakte mig på telefon eller e-mail.

Kopi af dette brev er sendt til:

- Danmarks Naturfredningsforening, dnviborg-sager@dn.dk
- Friluftsrådet, viborg@friluftsradet.dk
- Dansk Ornitologisk Forening, natur@dof.dk og viborg@dof.dk
- Viborg Museum, oldtid@viborg.dk

Med venlig hilsen

Eva Poulsgaard Thrane
Landzonesagsbehandler

Oversigtskort – udarbejdet af Viborg Kommune



Placeringen af en ansøgte udvidelse er illustreret med gul markering.

Situationsplan – indsendt af ansøger

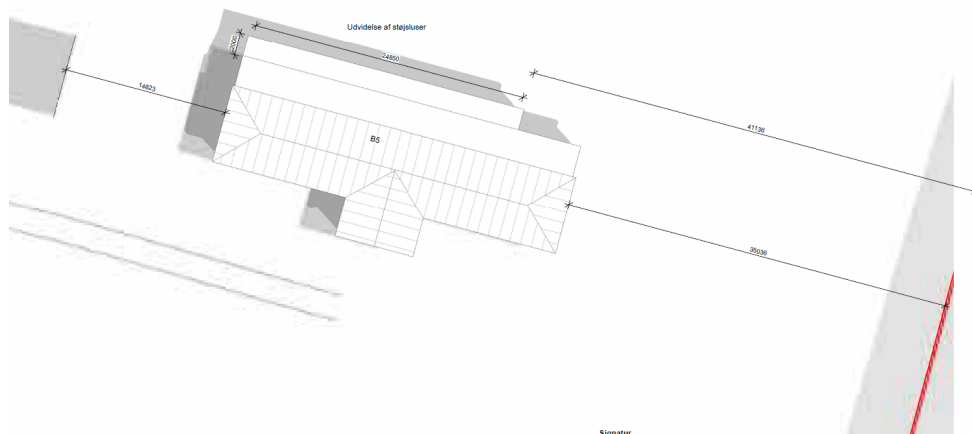

Facadetegninger – indsendt af ansøger

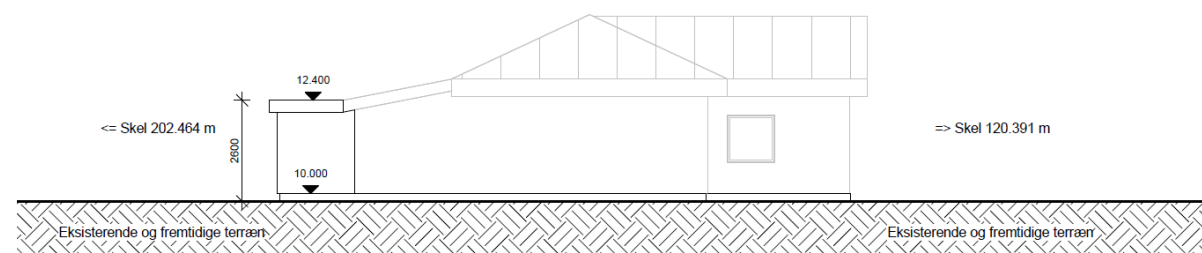

VestNordVest
1 : 100

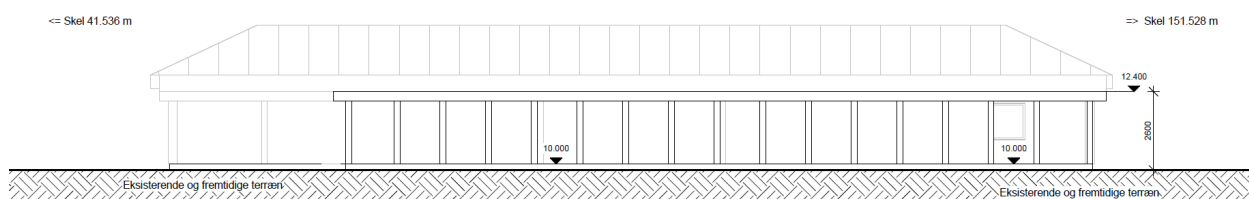

NordNordØst
1 : 100