



Jacob Brøndum Jensen  
Bystævnet 4  
8830 Tjele  
Sendes til: [bukkebruse@gmail.com](mailto:bukkebruse@gmail.com)

## Tilladelse til krydsning af Nørremølle Å ved bro til kreaturpassage

Viborg Kommune meddeler hermed efter vandløbslovens § 47 og reguleringsbekendtgørelsens § 9:

- Tilladelse til krydsning af Nørremølle Å mellem matr.nr. 2a og 10f, Batum By, Rødding. Bro til kreaturpassagen placeres øst for Bystævnet.

Nørremølle Å er beskyttet efter naturbeskyttelseslovens § 3 og de vandløbsnære arealer på sydsiden af vandløbet er også beskyttede. Viborg Kommune meddeler dispensation fra naturbeskyttelseslovens § 3 til etablering af kreaturpassagen.

Vandløbsmyndigheden meddeler samtidig tilladelse efter § 30 i reguleringsbekendtgørelsen til at påbegynde arbejdet omgående. Påbegyndelsen af arbejdet indebærer ingen begrænsning i Miljø- og Fødevareklagenævnets adgang til at ændre eller ophæve en påklaget tilladelse.

### Tilladelsen gives på følgende vilkår:

1. Anlægsarbejdet skal udføres i overensstemmelse med principperne i den fremsendte projektbeskrivelse modtaget den 3. december 2024.
2. Der må ikke udføres gravearbejde eller terrænregulering nærmere end 2 meter fra vandløbets øverste kant.
3. Vandløbets bund og sider må ikke beskadiges ved anbringelse og eventuel senere reparation af kreaturbro.
4. Der må ikke placeres oplag af byggematerialer i beskyttet natur.
5. Etableringen og den fremtidige vedligeholdelse af kreaturbro påhviler ejeren af matr.nr. 2a og 10f, Batum By, Rødding.
6. Projektet skal færdigmeldes til Viborg Kommune, Natur og Vand, der herefter kan syne arbejdet.

**Dato:** 16-01-2025

Sagsnr.: 24/35768  
Sagsbehandler: vpflr

Direkte tlf.: 87 87 55 59  
Direkte e-mail: [flr@viborg.dk](mailto:flr@viborg.dk)

Side 1 af 8

Tilladelsen og dispensationen bortfalder, hvis den ikke er udnyttet inden 3 år efter, at den er meddelt.

Det bemærkes, at Viborg Kommune, hvis vilkårene eller senere anvisninger ikke efterkommes, er berettiget til at foretage det fornødne på broejerens bekostning.

### **Lovgrundlag**

Kommunen har behandlet ansøgningen efter § 47 samt kapitlerne 15 og 16 i Lov om vandløb samt §§ 9, 17 og 30 i Bekendtgørelse om vandløbsregulering og – restaurering m.v.

Dispensationen er givet efter naturbeskyttelseslovens § 65, idet der dispenseres fra naturbeskyttelseslovens § 3 om beskyttede naturtyper, da broerne placeres på områder med beskyttet natur.

### **Projektbeskrivelse**

Ansøger ønsker at etablere en gangbro for kreatur. Formålet er at sikre adgang til græsningsareal på begge sider af vandløbet.

Broen etableres ved at lægge bjælker på tværs af vandløbet. Broen etableres i ca. 4 meters bredde.

Projektet forventes gennemført i starten af 2025 i perioden januar-marts.

### **Kommunens vurdering**

#### *Vandløbsmålsætning*

Nørremølle Å er målsat til god økologisk tilstand i vandområdeplanerne 2021-2027. Den nuværende tilstand af vandløbet kan ses i genbesøget af vandområdeplanen for 2021-2027. Herunder er angivet den aktuelle tilstand for Nørremølle Å. Idet broen ikke kommer i forbindelse med vandløbets profil er det vandløbsmyndighedens vurdering, at krydsningen ikke vil påvirke miljøtilstanden i vandløbet.

Nørremølle Å øst for Bystævnet (vandområde o6921)

Samlet økologisk tilstand/potentiale:	Ring økologisk tilstand
Bemærkning til samlet økologisk tilstand/potentiale:	
Kemisk tilstand:	Ukendt kemisk tilstand
Økologisk tilstand/potentiale, planter (makrofyter):	Ukendt
Økologisk tilstand/potentiale, smådyr (bentiske invertebrater):	Ring økologisk tilstand
Økologisk tilstand eller potentiale, alger (fytobenthos):	Ukendt
Økologisk tilstand/potentiale, fisk:	Ukendt
Økologisk tilstand/potentiale, nationalt specifikke stoffer:	Ukendt

Broen kommer ikke i forbindelse med vandløbets profil, og det er derfor vandløbsmyndighedens vurdering, at krydsningen ikke vil påvirke afvandingen i området væsentligt. Vandspejlet i åen ligger ca. 1-1,5 meter under terrænet.

Der ændres med afgørelsen ikke på ansvaret for vedligeholdelsen af åen. Det er fortsat de private bredejere der står for vedligeholdelsen.

#### *Natura 2000*

Ifølge habitatbekendtgørelsen skal der foretages en vurdering af om projektet i sig selv eller i forbindelse med andre planer og projekter kan påvirke et N2000-område væsentligt. Efter habitatbekendtgørelsen skal projektet ligeledes vurderes for, om det kan beskadige eller ødelægge yngle- og rasteområder for de dyr og plantearter, der opført på habitatdirektivets bilag IV.

Nærmeste Natura 2000-område, som er fundet via vandveje er N30 (Lovns Bredning, Hjarbæk Fjord og Skals, Simsted og Nørre Ådal, Skravad Bæk), der er udpeget for at beskytte bestemte naturtyper og arter. N30 ligger ca. 13 nedstrøms projektområdet, og der er flere indskudte søer imellem projektområdet om Nørrå. Broen vurderes hverken at påvirke søens natur- eller miljøtilstand. På den baggrund vurderes projektet hverken i sig selv eller i forbindelse med andre planer og projekter at påvirke det nedstrøms liggende Natura 2000-område. På baggrund af projektets omfang og karakter vurderes det heller ikke at kunne medføre en påvirkning af øvrige områder eller udpegningsgrundlag i Natura 2000-netværket. Dette både hvad angår projektet i sig selv og i kombination med andre. Nogle af de arter, der er truede på nationalt eller europæisk plan, er særligt beskyttede (fredning, habitatdirektivets bilag IV mv.), og i dette tilfælde vurderes odder og arter af flagermus at være relevant for projektet.

Der er observeret odder i både Nørresø, Søndersø og Søndermølle Å. Odderen er nataktiv og generelt sky overfor mennesker, og det vurderes derfor, at broen ikke har betydning for denne art, når der stilles vilkår om at fremtidigt arbejde med eller vedligeholdelse af broen skal ske i dagtimerne.

Forskellige arter af flagermus anvender både de indskudte søer og vandløbene som fourageringsområde. Broen vurderes ikke at påvirke flagermusenes adgang til fødesøgning over vandløbet, da der ikke er lys el.lign. foranstaltninger, som kan forstyrre eller fortrænge flagermus fra vandfladen.

#### *Naturbeskyttelsesloven*

Nørremølle Å er beskyttet efter § 3 i Naturbeskyttelsesloven. Formålet med beskyttelsen i § 3 er at bevare naturområderne som levesteder for vilde dyr og planter. Alle former for tilstandsændringer i beskyttet natur kræver dispensation. Det er Viborg Kommunes vurdering, at broen vil medføre en permanent skyggevirkning i vandløbet, men der er i vurderingen lagt vægt på, at broens formål er at sikre kreaturadgang til arealerne, så der kan udføres naturpleje, som sikrer at de beskyttede arealer holdes lysåbne.

Det vurderes, at skyggevirningen fra broerne er af mindre betydning for vandløbet og de beskyttede arealer.

Der ligger desuden beskyttet natur (beskyttet eng) på vandløbets sydlige side. For at undgå væsentlige tilstandsændringer, er der stillet vilkår til oplag og kørsel, der skal sikre den beskyttede natur i forbindelse med arbejdet.

Der er kendskab til forekomst af bilag IV-arter i projektområdet. Odderen findes i området og der er mulighed for at damflagermusen også anvender området. For begge arter vurderes projektet uændret forhold.

Samlet vurderes det, at projektet med tilladelsens vilkår ikke vil påvirke miljøet.

#### *Okker*

Området hvor krydsningen foretages er kategoriseret som okkerklasse 2, hvilket betyder at der er middel risiko for udledning af okker i området. Da projektet ikke omfatter drænarbejde, er det vandløbsmyndighedens vurdering, at krydsningen ikke medfører en øget risiko for udledning af okker til vandløbet.

#### *Kommuneplan*

Det ansøgte projekt er omfattet af følgende retningslinjer i kommuneplanen 2017-2029 for Viborg Kommune: Naturbeskyttelsesområde og lavbundsareal. Naturværdierne i disse områder skal beskyttes. Beskyttelseshensynet går forud for andre interesser. Med vilkårene opstillet i denne afgørelse, sikres det, at disse værdier beskyttes.

#### *Vurdering af Virkning på Miljø*

Da krydsning af vandløb ikke er oplyst på bilag til Miljøvurderingsloven (LBK nr. 4 af 3. januar 2023), er der ikke foretaget en screening af projektet.

#### *Høring af ansøger og forenklet procedure*

Det er Viborg Kommune vurdering, at projektet ikke har væsentlig indflydelse på vandløbets afstrømnings- eller miljømæssige forhold. Ligeledes vurderes det, at projektet ikke medfører forringelser af områdets naturtyper eller levesteder eller for eventuelle udpegede arter fra EF-habitatdirektivets bilag IV. På baggrund af dette, har Viborg Kommune besluttet at anvende forenklet procedure, jf. § 17 i bekendtgørelse nr. 834 af 27. juni 2016 om vandløbsregulering og – restaurering m.v.

#### **Kulturarv – arkæologiske fund**

Der kan være væsentlige fortidsminder i det berørte område. Findes der spor af dette, skal arbejdet indstilles, og Viborg Museum (tlf.: 87 87 38 14) kontaktes med det samme.

Derfor kan du med fordel spørge hos Viborg Museum senest en uge før arbejdet starter, om man evt. vil deltage under arbejdet. På Slots- og Kulturstyrelsens hjemmeside, kan du finde mere information om museumsloven, men du er også velkommen til at henvende dig med konkrete spørgsmål direkte til Museet.

## Offentliggørelse

Afgørelsen offentliggøres på kommunens hjemmeside [Vandløb - Viborg Kommune](#) dags dato. Der er fire ugers klagefrist på afgørelsen, jf. klagevejledningen i bilag 1.

Denne afgørelse tilsidesætter ikke eventuelle servitutter og privatretlige aftaler. Der er med denne afgørelse ikke taget stilling til anden lovgivning.

Hvis der er spørgsmål, er du velkommen til at kontakte mig på tlf. nr. 8787 5559 eller mail [flr@viborg.dk](mailto:flr@viborg.dk).

Med venlig hilsen

Florian Rasmussen  
Biolog

## Bilag

1. Oversigtskort
2. Klagevejledning

## Kopi til:

- Slots- og Kulturstyrelsen, [post@slks.dk](mailto:post@slks.dk)
- Danmarks Naturfredningsforening – lokal, [dnviborg-sager@dn.dk](mailto:dnviborg-sager@dn.dk)
- Dansk Ornitologisk Forening – national, [natur@dof.dk](mailto:natur@dof.dk)
- Dansk Ornitologisk Forening – lokal, [viborg@dof.dk](mailto:viborg@dof.dk)
- Dansk Botanisk forening Jylland, [dbf.oestjylland@gmail.com](mailto:dbf.oestjylland@gmail.com)
- Dansk Entomologisk Forening, [entomologiskforening@gmail.com](mailto:entomologiskforening@gmail.com)
- Dansk forening for rosport, [dffr@roning.dk](mailto:dffr@roning.dk)
- Dansk kano- og kajakforbund, [miljo@kano-kajak.dk](mailto:miljo@kano-kajak.dk)
- Danmarks Sportsfiskerforbund, [post@sportsfiskerforbundet.dk](mailto:post@sportsfiskerforbundet.dk)
- Danmarks Sportsfiskerforbund lokal, [himmerland@sportsfiskerforbundet.dk](mailto:himmerland@sportsfiskerforbundet.dk)
- Danske Vandløb, [dv@danskevandloeb.dk](mailto:dv@danskevandloeb.dk)
- Friluftsrådet LimfjordSyd, [Viborg@friluftsradet.dk](mailto:Viborg@friluftsradet.dk)
- Viborg Museum, [oldtid@viborg.dk](mailto:oldtid@viborg.dk)
- Ferskvandsfiskeriforeningen, [nb@ferskvandsfiskeriforeningen.dk](mailto:nb@ferskvandsfiskeriforeningen.dk)
- Viborg Sportsfiskerforening, Jørgen Buch, [formand@vsf.dk](mailto:formand@vsf.dk) (vil gerne have en kopi af alle vandløbssager)

## Bilag 1: Oversigtskort

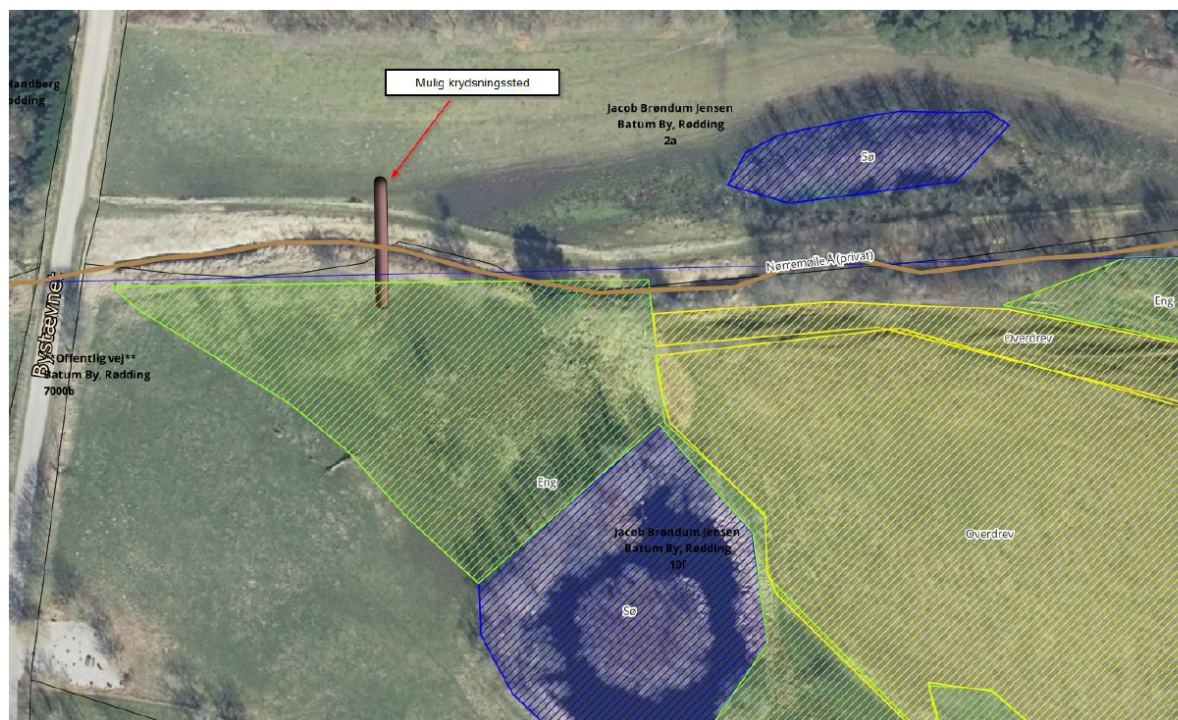

Figur 1: oversigtskort der viser krydsningssted ved Nørremølle Å.



Figur 2: Billede fra Bystævnet og mod øst. Viser vandløbet hvor der gives tilladelse til en kreaturbro.

## Bilag 2: Klagevejledning

Afgørelsen kan påklages til Miljø- og Fødevareklagenævnet og klagefristen er 4 uger fra afgørelsen er meddelt. Er afgørelsen offentligt bekendtgjort, regnes klagefristen dog altid fra bekendtgørelsesdatoen.

Afgørelsen efter vandløbsloven kan påklages af:

1. Den, afgørelsen er rettet til
2. Enhver, der må have en individuel, væsentlig interesse i afgørelsen
3. En berørt nationalparkfond oprettet efter lov om nationalparker (jf. vandløbslovens §84).

Offentlige myndigheder, Danmarks Naturfredningsforening og lokale foreninger med væsentlig interesse i afgørelsen er også klageberettigede efter naturbeskyttelsesloven.

Såfremt der bliver klaget over afgørelsen, må den ikke udnyttes medmindre Miljø- og Fødevareklagenævnet opretholder afgørelsen. Miljø- og Fødevareklagenævnet kan dog i særlige tilfælde ophæve denne opsættende virkning.

Klager kan indsendes via klageportalen: [Nævnenes Hus](#). Her kan du også læse mere om klagenævnets sagsbehandling. Klageportalen kan også findes på [borger.dk](#) og [virk.dk](#), hvor du kan logge på med MitID.

Klagen sendes via klageportalen til Viborg Kommune. En klage er indgivet, når den er tilgængelig for kommunen i klageportalen.

Klagenævnet skal som udgangspunkt afvise en klage, der kommer uden om klageportalen. Hvis du på grund af særlige forhold ønsker at blive fritaget for at bruge klageportalen, skal du sende en begrundet anmodning til kommunen, som har truffet afgørelse i sagen. Kommunen videresender herefter anmodningen til klagenævnet, som afgør, om anmodningen kan imødekommes.

### Gebyr

Det koster et gebyr at klage over afgørelsen. Gebyrets størrelse er pr. 1. februar 2017 900 kr. for privatpersoner og 1.800 kr. for virksomheder og organisationer.

Klagegebyret opkræves af Nævnenes Hus. Betaling af klagegebyr sker ved elektronisk overførsel eller ved giroindbetaling. Gebyr skal indbetales inden for en fastsat frist. Hvis gebyret ikke indbetales inden udløbet af fristen, afvises klagen.

Gebyret tilbagebetales, hvis:

1. klagesagen fører til, at den påklagede afgørelse ændres eller ophæves,
2. klageren får helt eller delvis medhold i klagen, eller
3. klagen afvises som følge af overskredet klagefrist, manglende klageberettigelse eller fordi klagen ikke er omfattet af Miljø- og Fødevareklagenævnets kompetence.

Det bemærkes, at hvis den eneste ændring af den påklagede afgørelse er forlængelse af frist for at efterkomme afgørelsen som følge af den tid, der er medgået til at behandle sagen i klagenævnet, tilbagebetales gebyret dog ikke.

Miljø- og Fødevareklagenævnet kan også beslutte at tilbagebetale klagegebyret, hvis:

- der er indledt forhandlinger med afgørelsens adressat og/eller førstestansen om projektilpasninger, og disse forhandlinger fører til, at klager trækker sin klage tilbage, eller
- klager trækker sin klage tilbage, før Miljø- og Fødevareklagenævnet har truffet afgørelse i sagen.

Gebyret tilbagebetales dog ikke, hvis nævnet vurderer, at der er forhold, der taler imod at tilbagebetale gebyret, f.eks. hvis klagen trækkes tilbage meget sent, herunder efter at klager har haft et afgørelsesudkast i partshøring.

Spørgsmål om betaling og tilbagebetaling af gebyr afgøres af Miljø- og Fødevareklagenævnet.

Nævnets afgørelser kan ikke indbringes for anden administrativ myndighed.

Hvis du vil indbringe afgørelsen efter naturbeskyttelsesloven for domstolene, skal det ske inden 6 måneder, fra du har modtaget dette brev.