



Landzonetilladelse til lovliggørelse af udhus med overdækket terrasse samt carport på Hobro Landevej 88, 8830 Tjele

Viborg Kommune har behandlet din ansøgning af 22. maj 2025 om tilladelse til lovliggørelse af overdækket terrasse på ejendommen matr.nr. 4k, Formyre By, Tjele med adressen Hobro Landevej 88, Formyre, 8830 Tjele.

Dato: 22-04-2026

Sagsnr.: 25/17872
Sagsbehandler: imoe

Direkte tlf.: 87 87 55 04
Direkte e-mail: imoe@viborg.dk

Side 1 af 5

Afgørelse

Kommunen meddeler hermed landzonetilladelse til det ansøgte, jf. planlovens § 35, stk. 1.

Landzonetilladelsen bliver offentliggjort den 22. april 2026 på hjemmesiden viborg.dk/Indflydelse

Det er en forudsætning for afgørelsen, at det ansøgte etableres i overensstemmelse med ansøgningsmaterialet dateret den 22. maj 2025, 20. januar, 3., 4. og 16. februar 2026.

Det hermed tilladte kræver også byggesagsbehandling af kommunen. Vi kan tidligst afgøre byggesagen efter udløb af klagefristen for den hermed meddelte afgørelse, og kun hvis der ikke er klaget.

Ansøgningen

Der er søgt om lovliggørelse af 76,5 m² udhus med overdækket terrasse samt 49,8 m² carport. Udhus med overdækket terrasse er 2,5-3,1 m højt. Det er opført i 2025 i træ med tag af tagpap. Carporten er 2,2 m højt, er opført i 2012 og har tag af aluminium-tagplader. Udhus med overdækket terrasse ligger 15,3 m fra boligen på ejendommen. Carporten ligger 4,9 m fra udhus med overdækket terrasse.

Begrundelse

Ejendommen ligger i landzone, og det ansøgte kræver derfor tilladelse efter planlovens § 35. Udhus med carport kræver landzonetilladelse, da bygningen er større end 50 m², carporten kræver landzonetilladelse, da den ikke ligger i tilknytning til boligen. Formålet med landzonebestemmelserne er bl.a. at hindre spredt bebyggelse i det åbne land og at sikre en klar grænse mellem by og land. Bestemmelsen skal sikre, at byudvikling sker, hvor kommuneplanen åbner mulighed for det. Sigtet er at forbeholde det åbne land til jordbrugserhvervene og at tilgodese landskabelige, naturmæssige og kulturhistoriske værdier samt at undgå miljøkonflikter. Samtidig skal planloven bidrage til at gøre landdistrikterne levedygtige.

Det ansøgte udhus med overdækket terrasse er opført 15,3 m fra boligen på ejendommen og derved i tilknytning til denne. Carporten er opført 4,9 m fra udhus med overdækket terrasse og derved i tilknytning til denne bygning. De to ansøgte bygninger bidrager derved ikke til spredt bebyggelse i det åbne land.

Udhus med overdækket terrasse er den eneste fritliggende småbygning på over 50 m². Det ligger inden for kommunens praksis at tillade private udhuse af den størrelse.

Kommunen vurderer, at det ansøgte ikke er i strid med kommuneplanen eller øvrige planlægningsmæssigt relevante hensyn, og at der derfor kan meddeles landzonetilladelse til det ansøgte.

Yderligere oplysninger

Naboerne til ejendommen er i medfør af planlovens § 35, stk. 4 blevet orienteret om ansøgningen. Vi har ikke modtaget bemærkninger.

Kontakt venligst arkæologerne på Viborg Museum (tlf.: 8787 3814 eller e-mail: oldtid@viborg.dk) mindst en uge før gravearbejdet går i gang. Museet ønsker muligvis at være til stede under arbejdet.

Kommunen vurderer, at det ansøgte ikke kan påvirke et internationalt naturbeskyttelsesområde væsentligt, jf. habitatbekendtgørelsen. Kommunen vurderer desuden, at det ansøgte ikke kan beskadige yngle- eller rasteområder for dyrearter på habitatdirektivets bilag IV eller plantearter på habitatdirektivets bilag IV.

Vi har med denne afgørelse ikke taget stilling til anden lovgivning. Afgørelsen tilsidesætter ikke eventuelle servitutter og privatretlige aftaler.

Klagevejledning

Ifølge planlovens § 58 kan landzoneafgørelser påklages til Planklagenævnet. Ifølge planlovens § 59 er ministeren med ansvar for planloven og enhver med retlig interesse i sagens udfald klageberettiget. Klageberettiget er desuden landsdækkende foreninger og organisationer, der som hovedformål har beskyttelse af natur og miljø eller varetagelse af væsentlige brugerinteresser inden for arealanvendelsen.

Ifølge planlovens § 60 skal klage være indgivet skriftligt inden 4 uger efter, at afgørelsen er offentliggjort.

Klage indgives via Klageportalen til kommunen, som overdrager klagen til Planklagenævnet.

En landzonetilladelse må ikke udnyttes før klagefristens udløb. Rettidig klage har opsættende virkning, medmindre klagenævnet bestemmer andet, jf. planlovens § 60 a. Hvis der klages, får du besked.

Ifølge planlovens § 62 skal søgsmål til prøvelse af afgørelser være anlagt inden 6 måneder efter, at afgørelsen er offentliggjort.

Du klager via Klageportalen, som du finder et link til på Planklagenævnets hjemmeside naevneneshus.dk. Her kan du læse om klagenævnets sagsbehandling. Klage sendes via Klageportalen til kommunen. En klage er indgivet, når den er tilgængelig for kommunen i Klageportalen. Når du klager, skal du betale gebyr. Klagenævnet skal som udgangspunkt afvise en klage, der kommer uden om Klageportalen. Hvis du på grund af særlige forhold ønsker at blive fritaget for at

bruge Klageportalen, skal du sende en begrundet anmodning til kommunen. Kommunen sender herefter anmodningen til klagenævnet, som afgør, om anmodningen kan imødekommes.

Når klagefristen er udløbet

Det hermed tilladte kan ikke etableres, før klagefristen er udløbet, og du også har fået byggetilladelse.

Har du spørgsmål, kan du kontakte mig på telefon eller e-mail.

Kopi af dette brev er sendt til:

- Danmarks Naturfredningsforening, dnviborg-sager@dn.dk
- Friluftsrådet, viborg@friluftsradet.dk
- Dansk Ornitologisk Forening, natur@dof.dk og viborg@dof.dk
- Viborg Museum, oldtid@viborg.dk

Med venlig hilsen

Ida Cathrine Bust Moesner
Landzonesagsbehandler

Oversigtskort

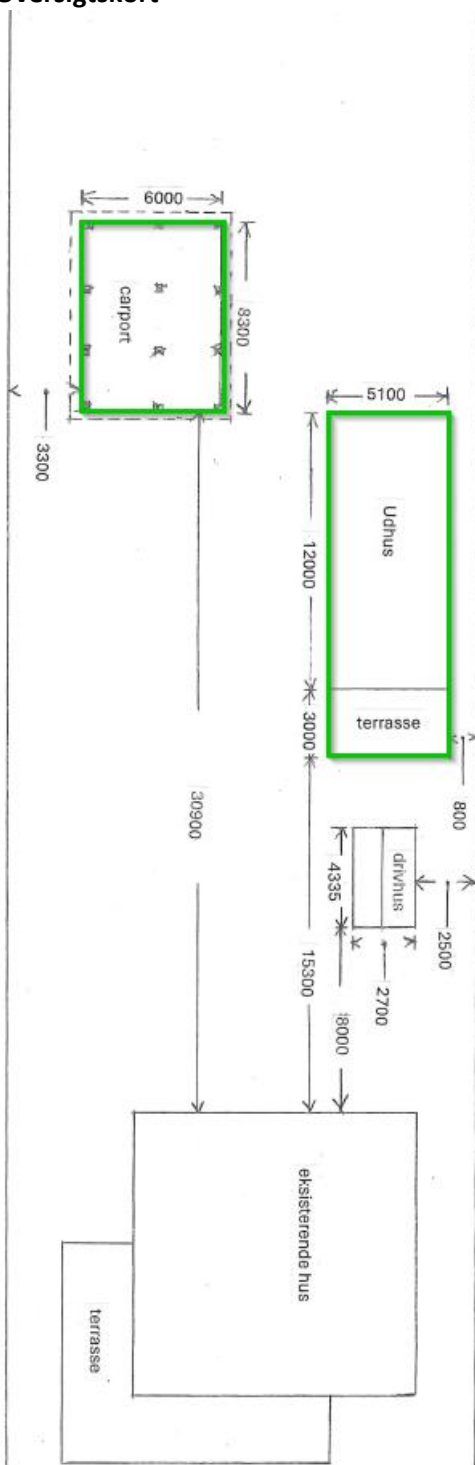

Indsendt af ansøger. Grønt område, som viser de to ansøgte bygninger, er tilføjet af kommunen.

Facadetegninger udhus og overdækket terrasse

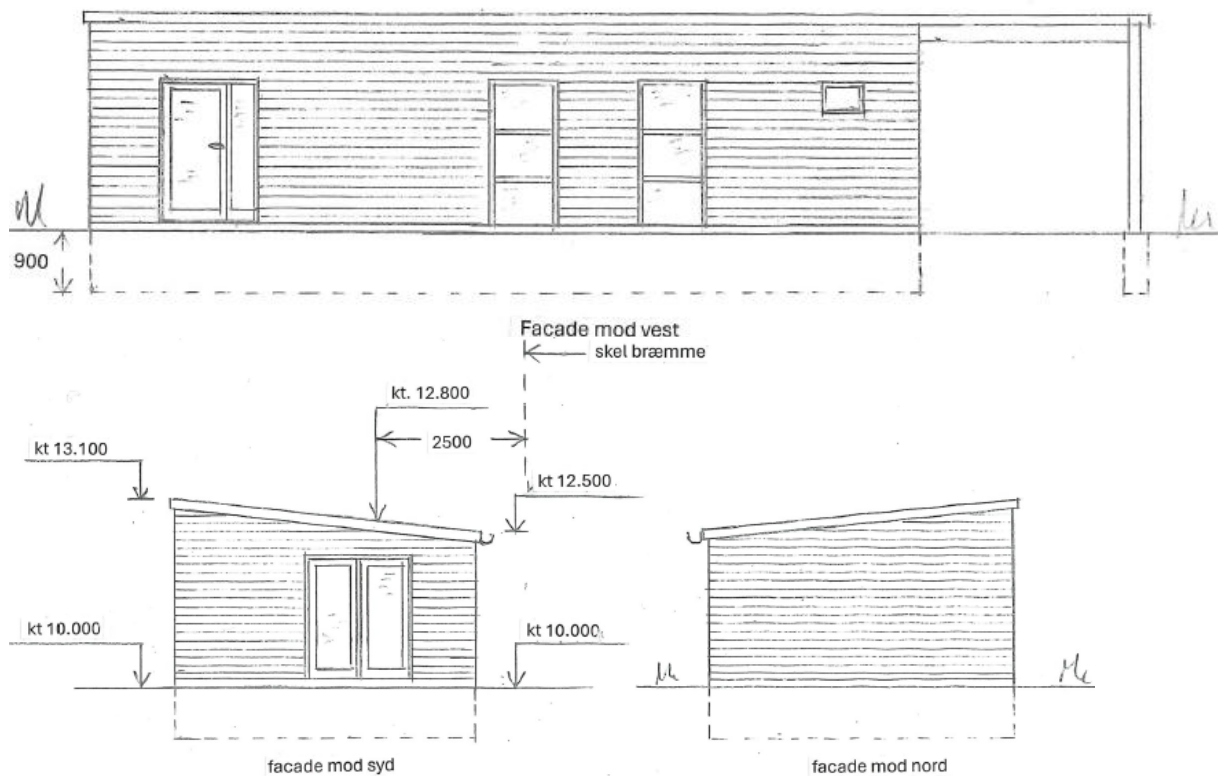

Indsendt af ansøger.

Facadetegninger carport

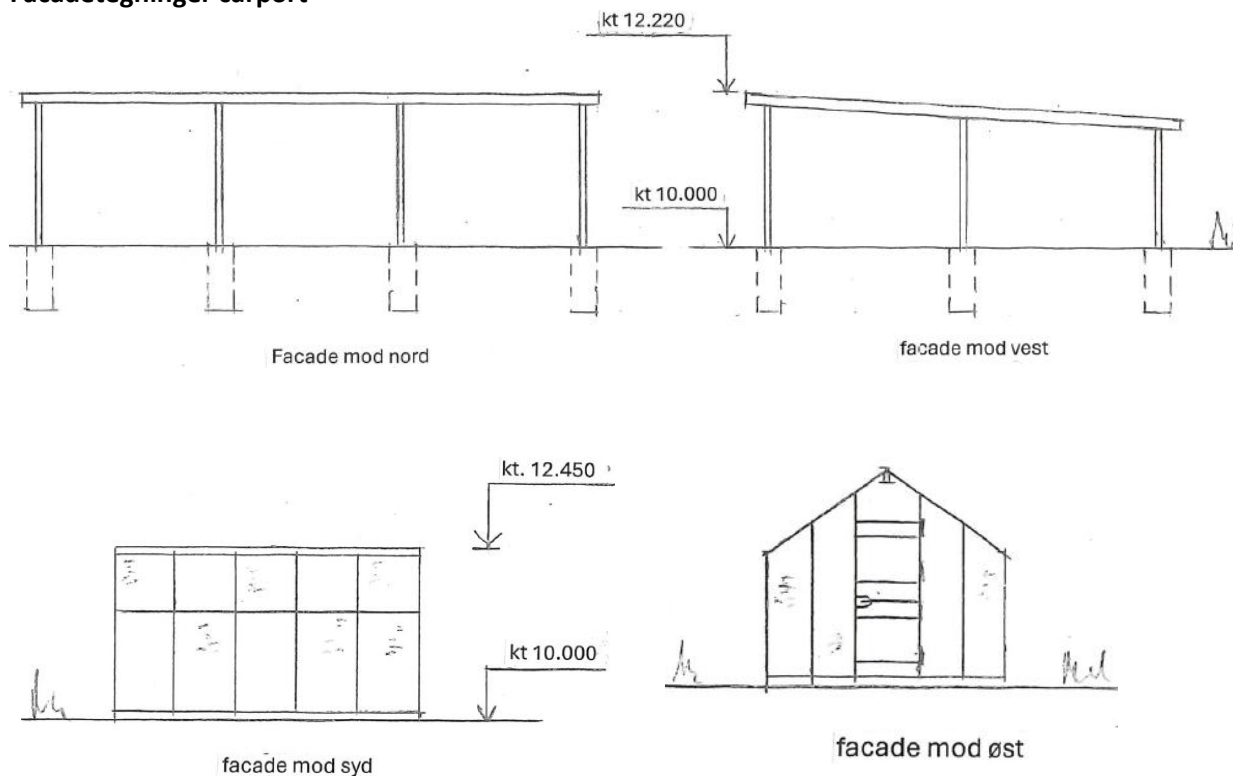

Indsendt af ansøger.