



VIBORG
KOMMUNE

§ 16b miljøtilladelse til
kvægproduktion på
Løgstørvej 61, 8832 skals



Dato for tilladelse:

1. juli 2024

INDHOLDSFORTEGNELSE

Indholdsfortegnelse	1
Datablad	3
1 Resumé og samlet vurdering	4
1.1 Ansøgning om miljøtilladelse.....	4
1.2 Afgørelse	4
1.3 Ikke teknisk resumé	5
1.4 Offentlighed.....	6
2 Vilkår for kvægbruget	7
3 Generelle forhold	9
3.1 Beskrivelse af husdyrbruget.....	9
3.2 Meddelelsespligt – anlæg og ejerforhold	9
3.3 Gyldighed	9
4 Husdyrbrugets beliggenhed og planmæssige forhold	10
4.1 Bygge- og beskyttelseslinier, fredninger mv. - anlægsgdelen	10
4.2 Placering i landskabet -anlægget.....	11
5 Husdyrhold, staldanlæg og drift	13
5.1 Husdyrhold og produktionsareal.....	13
5.2 Affald	15
5.3 Råvarer og hjælpestoffer.....	16
5.4 Driftsforstyrrelser eller uheld.....	16
6 Gødningsproduktion og -håndtering	18
6.1 Gødningstyper og mængder	18
7 Forurening og gener fra husdyrbruget	19
7.1 Ammoniak og natur	19

7.2	Lugt.....	22
7.3	Fluer og skadedyr.....	23
8	Bedste tilgængelige teknik (BAT) og egen kontrol.....	24
9	Ophør.....	25
10	Samlet konklusion.....	26
11	Tilladelsens gyldighed, klagevejledning og underretning.....	27
11.1	Tilladelsens gyldighed.....	27
11.2	Klagevejledning og søgsmål.....	27
11.3	Underretning om tilladelsen.....	28

DATABLAD

Titel: § 16b miljøtilladelse til kvægproduktion på Løgstørvej 61, 8832 skals

Husdyrbruget

Husdyrbrugets CVR-nummer	21033243
Husdyrbrugets navn	Løgstørvej 61
Beliggenhedsadresse	Løgstørvej 61
Postnummer	8832
By	Skals

Ansøger

Ansøger navn	Martin de Roos
Ansøger adresse	Løgstørvej 61
Ansøger postnummer	8832
Ansøger by	Skals
Ansøger telefon	20405734
Ansøger email	martinderoos@hotmail.com

Konsulent

Konsulent Cvr	41503610
Konsulent virksomhedsnavn	Fjordland
Konsulent navn	Mette Warncke
Konsulent adresse	Resenvej 85
Konsulent postnummer	7800
Konsulent by	Skive
Konsulent telefon	96153009
Konsulent email	mwa@fjordland.dk

Ejendom

Ejendomsnummer	8834987
CHR numre	41609

Dato for tilladelse: 1. juli 2024

Tilladelsen er udarbejdet af:

Inger Dalgaard
Miljøsagsbehandler, Cand. Agro.
Viborg Kommune
Teknik og Miljø
Prinsens Alle 5,
8800 Viborg

1 RESUMÉ OG SAMLET VURDERING

1.1 ANSØGNING OM MILJØTILLADELSE

Viborg Kommune har modtaget en miljøansøgning for ejendommen Løgstørvej 61, 8832 Skals. Ansøgningen om miljøtilladelse efter Husdyrbruglovens §16b er indsendt af Martin de Roos, CVR nr. 21033243

Ejendommens tilladte dyrehold blev ved tilsyn den 28. september 2015 fast lagt til 85 kvier fra 14 – 24 mdr. Ejendommen drives i dag med ammekøer med opdræt.

Martin de Roos ønsker at få godkendt eksisterende produktionsarealer efter gældende lovgivning, hvor der ikke længere godkendes et bestemt antal dyr, men derimod et bestemt antal m² i staldanlæggene.

Martin de Roos søger om tilladelse til et samlet produktionsareal på 564 m² – heraf er 52 m² nyt, alt sammen i eksisterende stalde. Der søges om tilladelse til *flexgruppe: alle kvæg*, så det er muligt at have en besætning bestående af ammekøer/kødkvæg og krydsninger i flere aldre. *Flexgruppen alle kvæg* består af malkekøer, kvier, stude, ammekøer, slagtekalve og kalve.

Der produceres gylle som opbevares i gylletank og dybstrøelse som udbringes direkte 4 gange om året eller opbevares i markstak.

Ansøgningen om miljøtilladelse er indsendt til Viborg Kommune første gang den 29. april 2024 gennem Miljøstyrelsens elektroniske ansøgningssystem i skema nr. 245031.

1.2 AFGØRELSE

Viborg Kommune har vurderet, at der kan meddeles tilladelse til den ansøgte produktion og fleksibilitet på bedriften Løgstørvej 61, 8832 Skals, i henhold til de gældende regler.

Miljøtilladelsen meddeles i henhold til §16b i Husdyrbrugloven (Lovbekendtgørelse nr. 520 af 1. maj 2019) og Husdyrgodkendelsesbekendtgørelsen (Bekendtgørelse nr. 300 af 20. marts 2024 om godkendelse og tilladelse mv. af husdyrbrug).

Miljøtilladelsen efter lovens § 16b er baseret på oplysningerne i ansøgningen samt efterfølgende oplysninger og beregninger og er betinget af de fastsatte vilkår. Miljøtilladelsen indeholder en miljøteknisk redegørelse samt kommunens bemærkninger og vurdering af de miljømæssige virkninger på naturen, miljøet og naboer.

Viborg Kommune har stillet konkrete vilkår for husdyrbrugets drift og indretning for at sikre

- at husdyrbruget drives og indrettes i overensstemmelse med ansøgningsmaterialet og miljøredegørelsen
- at kravet om reduktion af ammoniaktab fra stald og lager overholdes
- at yderligere miljøkrav fastsat på grundlag af kommunalbestyrelsens vurdering af ansøgningsmaterialet overholdes

- at nedsætte risikoen for, at der forekommer forurening eller gener ud over de forventede ifølge miljøvurderingen

Miljøtilladelsen meddeles under forudsætning af, at de til enhver tid generelle miljøregler overholdes herunder reglerne i den til enhver tid gældende Husdyrgødningsbekendtgørelse (Bekendtgørelse om miljøregulering af dyrehold og om opbevaring af gødning).

1.3 IKKE TEKNISK RESUMÉ

Produktion

Ejer af ejendommen på Løgstørvej 61, 8832 Skals søger om tilladelse til et samlet produktionsareal på 564 m² – heraf er 52 m² nyt, alt sammen i eksisterende stalde. Der søges om tilladelse til *flexgruppe: alle kvæg*, så det er muligt at have en besætning bestående af ammekøer/kødkvæg og krydsninger i alle aldre.

Placering

Husdyrbruget er placeret i landzone omgivet af agerjord syd for Ulbjerg.

Den nærmeste nabo uden landbrugspligt er et klubhus på Præstevej 16B, som ligger ca. 640 m sydvest for husdyrbruget. Nærmeste samlede bebyggelse er et rekreativt område umiddelbart syd for Ulbjerg (Præstevej 9A) som ligger ca. 880 m nord for ejendommen. Nærmeste områder med byzone er samme rekreative område umiddelbart syd for Ulbjerg samt byzonen vest for det rekreative område i Ulbjerg, de ligger begge knapt 1 km nord for ejendommen.

Husdyrgødning

Der produceres dybstrøelse og gylle. Dybstrøelsen udbringes til direkte nedpløjning, undtagelsesvis køres det i markstak. Gylle opbevares i ejendommens gyllebeholder.

Lugt

Lugtkravene er alle overholdt - til nabobeboelse, samlet bebyggelse og by.

Ammoniakbelastning og særlig værdifuld natur

Ejendommen er beliggende forholdsvist robust, med hensyn til minimal påvirkning af de omkringliggende ammoniakfølsomme naturarealer. Ejendommen overholder alle grænser for ammoniakudledning med god afstand.

Bedste tilgængelige teknik (BAT)

På husdyranlæg som dette, hvorfra der udledes mindre end 750 kg NH₃N, er der ikke krav om BAT.

Samlet konklusion

Viborg Kommune vurderer, at husdyrbruget har truffet de nødvendige foranstaltninger til at forebygge og begrænse forureningen fra husdyrbrugets anlæg og arealer. Desuden vurderer Viborg Kommune, at husdyrbruget kan drives uden væsentlige indvirkninger på miljøet, når vilkårene i denne tilladelse overholdes.

1.4 OFFENTLIGHED

Idet konsekvenszonen (afstanden hvor lugt i væsentlig grad kan mærkes) kun er 141 meter fra husdyrbruget, og der er over 600 meter til nærmeste naboer, samlet bebyggelse og byzone – er der ikke foretaget nabohøring. Viborg Kommune har vurderet at gener fra den ansøgte produktion er af underordnet betydning for naboer.

2 VILKÅR FOR KVÆGBRUGET

- 1) Miljøtilladelsen omfatter husdyrproduktionen på ejendommen Løgstørvej 61, 8832 skals under CVR nr. 21033243.
- 2) Husdyrproduktionen skal drives i overensstemmelse med de oplysninger, der ligger til grund for tilladelsen samt tilladelsens vilkår.
- 3) Den der er ansvarlig for driften, skal underrette kommunen, hvis landbruget foretager følgende:
 - Ejerskifte af virksomhed
 - Hel eller delvis udskiftning af driftsherre
 - Indstilling af driften for en længere periode
- 4) Der skal til enhver tid forefindes et eksemplar af miljøtilladelsen på ejendommen. Den ansvarlige for driften og de øvrige ansatte skal være bekendt med vilkårene i miljøtilladelsen.
- 5) Dyretypen, gulvtypen og produktionsareal skal være i overensstemmelse med nedenstående Tabel 1. Staldenes placering kan ses i Figur 1.

Tabel 1 Stalde og produktionsarealer

Stalde og produktioner						
Staldnavn	Staldstørrelse (m ²)	Ventilation	Kildehøjde	Produktion	Antal måneder udegående	Produktionsareal (m ²)
Ansøgt drift						
Stald Vest	448	Naturlig ventilation	3 m	(#694718) Flexgruppe: Alle kvæg; Sengestald med spalter (bagskyl eller ringkanal)	0	217
Stald Øst	336	Naturlig ventilation	3 m	(#694719) Flexgruppe: Alle kvæg; Dybstrøelse	0	295
Mellembygning	238	Naturlig ventilation	3 m	(#694735) Flexgruppe: Alle kvæg; Dybstrøelse	0	34
				(#694734) Flexgruppe: Alle kvæg; Dybstrøelse	0	18
Sum						564

- 6) Arealerne omkring bygningerne og tilkørselsveje skal holdes ryddelige og fri for affald mv.
- 7) Olie- og kemikalier (gældende både råvarer og affald) skal til enhver tid opbevares i tæt emballage, afskærmet mod nedbør og uden mulighed for afløb til kloak, jord, overfladevand eller grundvand. Opbevaringen skal ske således, at der er opsamlingskapacitet til en mængde, svarende til rumindholdet af den størst benyttede beholder.
- 8) Tankning af diesel m.v. skal til enhver tid ske under opsyn på en plads med fast og tæt bund, så spild kan opsamles, og at der ikke er mulighed for afløb til jord, kloak, overfladevand eller grundvand.

- 9) *Der tillades anvendt følgende lager til husdyrgødning:
Gyllebeholder på 700 m³ med et overfladeareal på 186 m²*
- 10) *Hvis tilsynsmyndigheden vurderer, at driften giver anledning til flere lugtgener for omboende end forventet, skal bedriften udarbejde en handlingsplan for reduktion af generne, som skal godkendes af kommunen, og derefter gennemføre denne.*
- 11) *Der skal løbende foretages observationer, således angreb af skadedyr opdages. Ved angreb skal der igangsættes tiltag til bekæmpelse af skadedyr efter retningslinjer fra Aarhus Universitet, Institut for Agroøkologi.*

3 GENERELLE FORHOLD

3.1 BESKRIVELSE AF HUSDYRBRUGET

Miljøtilladelsen efter Husdyrbruglovens § 16b gælder for husdyrbruget på Løgstørvej 61, 8832 skals. Husdyrbrugets CVR-nummer er 21033243.

3.2 MEDDELELSESPLIGT – ANLÆG OG EJERFORHOLD

Ændring af anlæg skal meddeles til Viborg Kommune, som afgør om ændringerne på bedriften udløser krav om miljøgodkendelse. Skift i ejerforhold for ejendommen skal desuden meddeles til Viborg Kommune.

3.3 GYLDIGHED

Ibrugtagning: Når §16b tilladelsen er meddelt, vil husdyrbruget være reguleret efter stipladsmodellen.

En tilladelse skal udnyttes inden for 6 år fra tilladelsen meddeles. Ved udnyttelse forstås, at det ansøgte er bragt til udførelse. Hvis tilladelsen ikke er udnyttet indenfor 6 år, vil den del af tilladelsen, som ikke er blevet udnyttet, automatisk bortfalde.g

Hvis en tilladelse, der er udnyttet, efterfølgende ikke har været helt eller delvis udnyttet i 3 på hinanden følgende år, bortfalder den del af tilladelsen, der ikke har været udnyttet i de seneste 3 år. Udnyttelse anses her for at foreligge, når mindst 25 pct. af det tilladte produktionsareal udnyttes driftsmæssigt. Med driftsmæssig udnyttelse forstås, at der på det pågældende produktionsareal produceres mindst 50 pct. af det mulige inden for rammerne af dyrevelfærdskrav eller andre relevante krav.

GENERELLE VILKÅR

På baggrund af ovenstående fastsættes følgende generelle vilkår:

- 1) Miljøtilladelsen omfatter husdyrproduktionen på ejendommen Løgstørvej 61, 8832 skals under CVR nr. 21033243.*
- 2) Husdyrproduktionen skal drives i overensstemmelse med de oplysninger, der ligger til grund for tilladelsen samt tilladelsens vilkår.*
- 3) Den der er ansvarlig for driften, skal underrette kommunen, hvis landbruget foretager følgende:
- Ejerskifte af virksomhed
- Hel eller delvis udskiftning af driftsherre
- Indstilling af driften for en længere periode*
- 4) Der skal til enhver tid forefindes et eksemplar af miljøtilladelsen på ejendommen. Den ansvarlige for driften og de øvrige ansatte skal være bekendt med vilkårene i miljøtilladelsen.*

4 HUSDYRBRUGETS BELIGGENHED OG PLANMÆSSIGE FORHOLD

4.1 BYGGE- OG BESKYTTELSESLINIER, FREDNINGER MV. - ANLÆGSDELEN

MILJØTEKNISK REDEGØRELSE

Driftsbygningerne ligger indenfor kystnærhedszonen i bevaringsværdigt landskab. Der er over 700 m til nærmeste gravhøj mod sydvest og ca. 40 meter til beskyttet dige mod vest. Der er ca. 1,5 km til nærmeste boringsnære beskyttelsesområde mod nord.

Husdyrbrugets anlæg ligger udenfor fredninger, fortidsminde-, sø- og å-beskyttelseslinjer samt udenfor kirkebyggelinje.

Etablering, udvidelse og ændring af anlæg, der medfører forøget forurening eller forøgede gener for omgivelserne, skal overholde afstandskravene i Husdyrbruglovens §§ 6, 7 og 8. I nedenstående Tabel 2 er anført afstandskravene samt den faktiske afstand til området fra de ansøgte produktionsarealer.

Tabel 2 Afstandskrav nævnt i Husdyrbruglovens §6, §7 og §8

Husdyrbruglovens § 6			
Nærmeste	Beskrivelse	Afstand	Afstandskrav
Nabobeboelse	Løgstørvej 70	167 meter	50 meter
Byzone med boligområde *	Tolstrup By, Ulbjerg	946 meter	50 meter
Husdyrbruglovens § 7			
Nærmeste	Beskrivelse	Afstand	Afstandskrav
Kategori 1 natur	K1 Habitat NV	1.580 meter	10 meter
Kategori 2 natur	K2 Overdrev NØ	1.229 meter	10 meter
Husdyrbruglovens § 8			
Nærmeste	Beskrivelse	Afstand	Afstandskrav
Enkelt vandindvindingsanlæg - ikke almen	Egen boring/ikke i brug	5 meter til Stald Øst og 23,5 meter til Aflastning**	25 meter
Fælles vandindvindingsanlæg - almen	Almen vandforsyning Nord	1.678 meter	50 meter
Vandløb Søer Dræn	Nord Øst	657 meter 895 meter Over 15 meter	15 meter
Offentlig/privat fællesvej	Løgstørvej N	114 meter	15 meter
Levnedsmiddelvirksomhed	Ingen	> 25 meter	25 meter
Beboelse på samme ejendom	Stald Øst	9 meter***	15 meter
Naboskel	Vest	44 meter	30 meter

* Område i landzone, der ved lokalplan er udlagt til boligformål, blandet bolig og erhverv, rekreative formål eller til offentlige formål med henblik på beboelse, institutioner eller lignende eller område, der i kommuneplanens rammedel er udlagt til fremtidig byzone eller sommerhusområde

****Afstandskrav til vandboring** i gårdspladsen fra Stald Øst og Aflastning er ikke overholdt. Men det er oplyst af ansøger, at denne boring ikke benyttes og er væk. Det er boringen ca. 280 meter mod syd, der benyttes.

*****Afstandskrav til egen bolig** (krav 15 meter – der er 9 meter til stald øst) er ikke overholdt. Men det er lovligt etablerede bygninger. Der er over 15 meter til de 2 ny bokse med dybstrøelse til aflastning og kælvning.

Ansøger vurderer at alle afstandskrav er overholdt.

KOMMUNENS BEMÆRKNINGER OG VURDERING

Afstandskrav til egen bolig overholdes ikke, men da der er tale om eksisterende bolig og staldbygninger, antages det at de er lovligt opført og der gøres ikke yderligere i sagen.

Stald Øst og Aflastning overholder ikke afstandskravet til nærmeste registrerede vandboring. Men på baggrund af ansøgers oplysninger om at denne boring er væk, overholdes afstandskravet til den boring som ejer har oplyst og Kommunen har givet tilladelse til.

Det vurderes at afstandskravene er overholdt.

VILKÅR

På baggrund af ovenstående stilles der ikke særlige vilkår vedr. afstandskrav.

4.2 PLACERING I LANDSKABET -ANLÆGGET

MILJØTEKNISK REDEGØRELSE

Husdyrbruget er placeret i landzone syd for Ulbjerg.

Den ansøgte produktion skal foregå i eksisterende stalde, hvor der inddrages to nye områder (kælvning og aflastning på i alt 52 m². Der bygges ikke nyt, se situationsplanen på Figur 1.

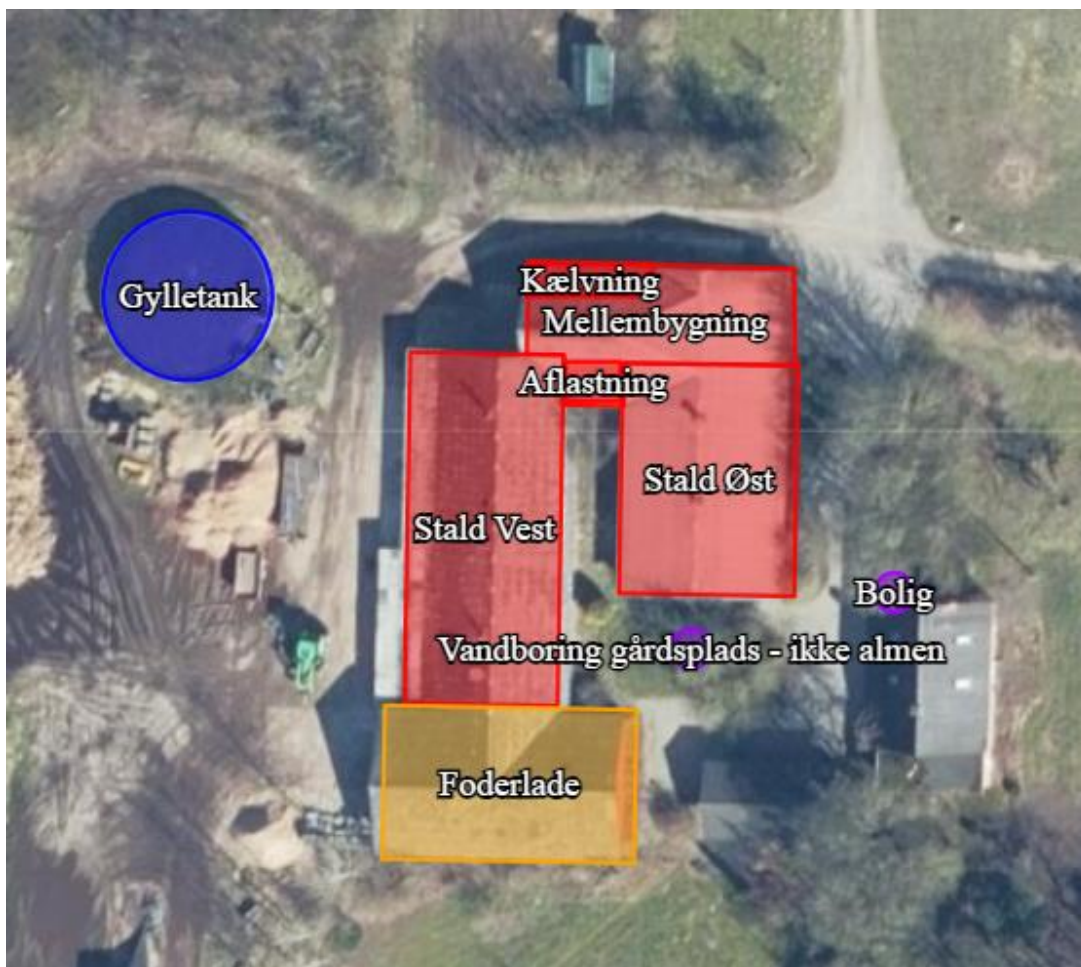

Figur 1 Situationsplan med eksisterende stalde og bygninger

Den nærmeste nabo uden landbrugspligt er et klubhus på Præstevej 16B, som ligger ca. 640 m sydvest for husdyrbruget. Nærmeste samlede bebyggelse er et rekreativt område umiddelbart syd for Ulbjerg (Præstevej 9A) som ligger ca. 880 m nord for ejendommen. Nærmeste områder med byzone er samme rekreative område umiddelbart syd for Ulbjerg samt byzonen vest for det rekreative område i Ulbjerg, de ligger begge knapt 1 km nord for ejendommen.

KOMMUNENS BEMÆRKNINGER OG VURDERING

Idet der ikke bygges nyt, vurderer Viborg Kommune, at produktionen ikke vil forringe de landskabelige, kulturhistoriske, naturmæssige, geologiske eller rekreative værdier i området, da ejendommen ikke fremtræder dominerende i landskabet.

VILKÅR

På baggrund af ovenstående stilles der ikke særlige vilkår vedr. anlæggets placering i landskabet.

5 HUSDYRHOLD, STALDANLÆG OG DRIFT

5.1 HUSDYRHOLD OG PRODUKTIONSAREAL

MILJØTEKNISK REDEGØRELSE

Martin de Roos ønsker at få tilladelse til at bruge eksisterende produktionsarealer efter gældende lovgivning, hvor der ikke længere godkendes et bestemt antal dyr, men derimod et bestemt antal m² i staldanlæggene.

Martin de Roos søger om tilladelse til et samlet produktionsareal på 564 m² – heraf er 52 m² nyindrettet, alt sammen i eksisterende stalde. Der søges om tilladelse til *flexgruppe: alle kvæg*, så det er muligt at have en besætning bestående af ammekøer/kødkvæg og krydsninger i flere aldre. *Flexgruppe: alle kvæg* består af malkekøer, kvier, stude, ammekøer, slagtekalve og kalve. Der er beregningsmæssigt regnet med, at der opstaldes den type dyr, som medfører den største afgivelse af ammoniak og lugt. På den måde viser de samlede beregninger ”worst case”.

Der produceres gylle som opbevares i gylletank og dybstrøelse som udbringes direkte 4 gange om året eller opbevares i markstak.

Situationsplan med produktionsarealer er vist i Figur 1. Oversigt over stalde og gulvtyper fremgår af Tabel 3, overblik over flexgrupper af Tabel 4.

Tabel 3 Stalde og gulvtyper i ansøgt drift

Stalde og produktioner						
Staldnavn	Staldstørrelse (m ²)	Ventilation	Kildehøjde	Produktion	Antal måneder udegående	Produktionsareal (m ²)
Ansøgt drift						
Stald Vest	448	Naturlig ventilation	3 m	(#694718) Flexgruppe: Alle kvæg; Sengestald med spalter (bagskyl eller ringkanal)	0	217
Stald Øst	336	Naturlig ventilation	3 m	(#694719) Flexgruppe: Alle kvæg; Dybstrøelse	0	295
Mellembygning 238		Naturlig ventilation	3 m	(#694735) Flexgruppe: Alle kvæg; Dybstrøelse	0	34
				(#694734) Flexgruppe: Alle kvæg; Dybstrøelse	0	18
Sum						564

Tabel 4 Overblik over flexgrupper

Dyretype og staldsystemer som indgår i flexgruppen	
Alle kvæg; Sengestald med spalter (bagskyl eller ringkanal)	Alle kvæg; Dybstrøelse
Malkekøer, kvier og stude. Sengestald med spalter (kanal, bagskyl eller ringkanal)	Malkekøer, kvier og stude. Dybstrøelse
Ammekøer, slagtekalve (over 6 mdr.). Sengestald med spalter (kanal, bagskyl eller ringkanal)	Ammekøer, slagtekalve (over 6 mdr.). Dybstrøelse
	Kalve, (under 6 mdr.). Dybstrøelse

KOMMUNENS BEMÆRKNINGER OG VURDERING

Det er størrelsen af produktionsarealet (staldarealet, som dyrene har adgang til) samt dyre- og gulvtype, der er afgørende for produktionens miljømæssige belastning. Der stilles derfor vilkår om, at det angivne produktionsareal, gulv- og dyretype overholdes.

VILKÅR

På baggrund af ovenstående stilles flg. vilkår:

- 5) *Dyretypen, gulvtypen og produktionsareal skal være i overensstemmelse med nedenstående*

Tabel 5. Staldenes placering kan ses i figur 1.

Tabel 5 Stalde og produktionsarealer

Stalde og produktioner						
Staldnavn	Staldstørrelse (m ²)	Ventilation	Kildehøjde	Produktion	Antal måneder udegående	Produktionsareal (m ²)
Ansøgt drift						
Stald Vest	448	Naturlig ventilation	3 m	(#694718) Flexgruppe: Alle kvæg; Sengestald med spalter (bagskyl eller ringkanal)	0	217
Stald Øst	336	Naturlig ventilation	3 m	(#694719) Flexgruppe: Alle kvæg; Dybstrøelse	0	295
Mellembygning 238		Naturlig ventilation	3 m	(#694735) Flexgruppe: Alle kvæg; Dybstrøelse	0	34
				(#694734) Flexgruppe: Alle kvæg; Dybstrøelse	0	18
Sum						564

5.2 AFFALD

MILJØTEKNISK REDEGØRELSE

Mængden af affald, opbevaring og bortskaffelse sker i overensstemmelse med kommunens regulativer som vist i nedenstående skema:

Affaldstype	Bortskaffelse
Genanvendeligt affald	Der sorteres og det håndteres via Viborg Kommunes beholdere og via genbrugspladsen
Plast	Morten Back Sørensen, Aalestrup, vognmandsforretning samt ansøger afleverer selv.
Jern og skrot	Jernhandler
Farligt affald	
Kemikalier, medicinrester og kanyler, lysstofrør og Spraydåser	Afleveres som farligt affald på Møldrup genbrugsplads
Spildolie	Afleveres på Møldrup genbrugsplads

Døde dyr opbevares på betonplads.

KOMMUNENS BEMÆRKNINGER OG VURDERING

Bedriften er omfattet af reglerne i affaldsbekendtgørelsen. Bortskaffelsen skal i øvrigt ske i overensstemmelse med kommunes affaldsregulativ for erhverv.

Håndtering af døde dyr skal leve op til kravene i Bekendtgørelse om opbevaring af døde dyr, Bekendtgørelse nr. 558 af 1. juni 2011. Heraf følger, at animalsk affald, herunder selvdøde dyr, skal opbevares i lukket beholder. Opbevaring af døde dyr skal være placeret på et egnet sted, så der i tidsrummet indtil afhentningen ikke opstår uhygiejniske forhold herunder adgang for omstørfende dyr.

Rester af lægemidler og kanyler fra dyrehold betragtes som "farligt affald" henholdsvis "klinisk risikoaffald" og skal bortskaffes efter de til enhver tid gældende regler om bortskaffelse af "farligt affald" hhv. "klinisk risikoaffald".

Viborg Kommune vurderer, at der ikke vil være problemer med hensyn til affaldsbortskaffelsen fra husdyrbruget.

VILKÅR

På baggrund af ovenstående stilles følgende vilkår for drift og egenkontrol:

- 6) *Arealerne omkring bygningerne og tilkørselsveje skal holdes ryddelige og fri for affald mv.*

5.3 RÅVARER OG HJÆLPESTOFFER

MILJØTEKNISK REDEGØRELSE

Der står en dieselloletank på 1.200 liter i maskinhuset på fast bund uden afløb. Der opbevares opsugende materiale, som står i nærheden af tanken, så eventuelt spild til enhver tid kan opsamles.

Forskellige hjælpemidler som rengørings- og desinfektionsmidler, konserveringsmidler til foder/ensilage og andre hjælpestoffer, der kan udgøre en miljørisiko, håndteres og opbevares, så der ikke kan ske en utilsigtet udledning til miljøet.

Der foretages løbende opsyn og årlig registrering af forbruget af el og olie m.v.

KOMMUNENS BEMÆRKNINGER OG VURDERING

Viborg Kommune vurderer, at der ikke vil være problemer med hensyn til håndtering af kemikalier og olie på bedriften.

VILKÅR

På baggrund af ovenstående er der stillet følgende vilkår:

- 7) *Olie- og kemikalier (gældende både råvarer og affald) skal til enhver tid opbevares i tæt emballage, afskærmet mod nedbør og uden mulighed for afløb til kloak, jord, overfladevand eller grundvand. Opbevaringen skal ske således, at der er opsamlingskapacitet til en mængde, svarende til rumindholdet af den størst benyttede beholder.*
- 8) *Tankning af diesel m.v. skal til enhver tid ske under opsyn på en plads med fast og tæt bund, så spild kan opsamles, og at der ikke er mulighed for afløb til jord, kloak, overfladevand eller grundvand.*

5.4 DRIFTSFORSTYRRELSER ELLER UHELD

MILJØTEKNISK REDEGØRELSE

Brand

Kan opstå som følge af fejl i elinstallationer eller som følge af uheld ved brug af åben ild/svejsning. Der kan opstå risiko for udslip af giftige stoffer under brand. Dette søges undgået ved at vedligeholde el-udstyr og undgå adfærd, der kan beskadige ledninger og elektrisk udstyr samt elektriske installationer. Under svejsning holdes området frit for brændbare materialer og der afskærmes i nødvendigt omfang.

Gylleudslip

Risiko for overløb, fejl ved pumpeudstyr eller brud på gylletanken, søges hindret gennem jævnlig inspektion af gyllesystemets pumpeanlæg og gyllebeholderens tilstand. Derudover gennemføres de lovpligtige 10-årskontroller, hvor gylletanken kontrolleres af særligt uddannet personale jævnfør gældende bekendtgørelse. Der er indført procedurer og foretaget diverse foranstaltninger for at begrænse uheld og omfanget af eventuelle uheld.

- Pumpning af gylle sker under overvågning.
- Læsning af gyllevogne sker med sugekran og foregår under overvågning.

Maskinstation bringer gylle og dybstrøelse ud. Der er læssetårn på gyllevoggen. I tilfælde af uheld i området ved tanken, vil gyllen samle sig i omkring tanken. Ansøger har en telefonliste i tilfælde af uheld. Der er ikke sø, vandløb eller dræn i nærheden.

Kemikalier til husdyrbruget

Forskellige hjælpemidler som rengørings- og desinfektionsmidler, konserveringsmidler til foder/ensilage og andre hjælpestoffer, der kan udgøre en miljørisiko, håndteres og opbevares, så der ikke kan ske en utilsigtet udledning til miljøet.

Pesticider og sprøjteudstyr

Ingen.

Oplag af olie og andre kemikalier

Der er kun ganske lidt olieaffald, smøremidler eller rensningsmidler på ejendommen. Der er 1 olietank.

Udslip af miljøskadelige stoffer

Hvor der opstår uheld med risiko for udslip af miljøskadelige stoffer, kontaktes kommunens miljøberedskab. Hvor der er overhængende fare, alarmeres alarmcentralen på telefon 1 1 2.

Telefonliste

Der er en telefonliste, som bruges i tilfælde af uheld.

KOMMUNENS BEMÆRKNINGER OG VURDERING

Det er Viborg Kommunes vurdering at de nævnte forholdsregler samt de generelle regler i husdyrgødningsbekendtgørelsen som udgangspunkt i tilstrækkelig grad ville sikre mod risikoen for uheld m.v. for produktionen på ejendommen.

VILKÅR

På baggrund af ovenstående stilles der ikke særlige vilkår vedrørende driftsforstyrrelser eller uheld.

6 GØDNINGSPRODUKTION OG -HÅNDBETING

6.1 GØDNINGSTYPER OG MÆNGDER

MILJØTEKNISK REDEGØRELSE

Der er en gyllebeholder på 700 m³, der er ingen møddingsplads.

Dybstrøelsen udbringes på egne marker ca. 4 x årligt og ellers laves der markstak, hvis nødvendigt.

Der er fast bund med afløb i staldene. Afløb fra staldene leder til ejendommens gyllebeholder.

Beholderens bunde og vægge er tætte og beskyttede mod tæring. Derudover tømmes de som hovedregel én gang årligt af hensyn til eftersyn og vedligeholdelse.

Håndtering af husdyrgødning på ejendommen sker i overensstemmelse med husdyrgødningsbekendtgørelsens krav.

KOMMUNENS BEMÆRKNINGER OG VURDERING

Viborg kommune vurderer på baggrund af de indsendte oplysninger at kravene i husdyrgødningsbekendtgørelsen er overholdt.

VILKÅR

- 9) *Der tillades anvendt følgende lager til husdyrgødning:
Gyllebeholder på 700 m³ med et overfladeareal på 186 m²*

7 FORURENING OG GENER FRA HUSDYRBRUGET

7.1 AMMONIAK OG NATUR

MILJØTEKNISK REDEGØRELSE OG VURDERING

Begrænsning af ammoniakemission

Fordampningen af ammoniak fra husdyrbrug vil afsættes i de omkringliggende naturområder og kan medføre ændringer af kvælstofsårbare naturtyper og resultere i faldende artsrigdom og stigende dominans af mere uønskede plantearter.

For at beskytte de kvælstoffølsomme naturtyper, er der i husdyrlovgivningen stillet krav til den maksimalt tilladte ammoniakafsætning i forbindelse med udvidelser eller ændringer af husdyrbrug. IT ansøgningssystemet beregner automatisk afsætningen (depositionen) af ammoniak i de naturområder, der udpeges i ansøgningen.

Ammoniakfordampning fra husdyrbruget målt i kg NH₃-N/ha/år for hhv. ansøgt drift, nudrift og 8-års drift fremgår af nedenstående Tabel 6.

Tabel 6 Beregnet ammoniakemission fra Løgstørvej 61

Driftstype:	Ammoniakemission fra staldafsnit (kg NH ₃ -N/år)	Ammoniakemission fra lagre (kg NH ₃ -N/år)	Ammoniakemission fra husdyrbruget (kg NH ₃ -N/år)
Ansøgt drift	543,2	74,4	617,6
Nudrift	499,5	74,4	573,9
8 års-drift	499,5	74,4	573,9

Afskæringskriterier i forhold til natur

Der gælder følgende fastlagte krav (Tabel 7) til hvor meget kvælstof der må afsættes på forskellige kategorier af omkringliggende natur:

Tabel 7 Afskæringskriterier i forhold til natur

Naturtyper	Fastsat beskyttelsesniveau
<p><u>Kategori 1. § 7 stk. 1, nr. 1</u> Kategori 1 natur omfatter nærmere bestemte ammoniakfølsomme naturtyper beliggende inden for internationale naturbeskyttelsesområder (Natura 2000 områder), som indgår i udpegningsgrundlaget for området og er kortlagt af Naturstyrelsen i forbindelse med Natura 2000 planlægningen.</p>	<p>Max. totaldeposition afhængig af antal husdyrbrug i nærheden: 0,2 kg NH₃-N/ha/år ved > 1 husdyrbrug 0,4 kg NH₃-N/ha/år ved 1 husdyrbrug 0,7 kg NH₃-N/ha/år ved 0 husdyrbrug.</p>
<p><u>Kategori 2. § 7 stk. 1, nr. 2</u> Kategori 2 natur omfatter nærmere bestemte ammoniakfølsomme naturtyper, der er beliggende uden for internationale naturbeskyttelsesområder. Det drejer sig om naturtyperne: Højmoser, lobeliesøer samt heder større end 10 ha, som er omfattet af naturbeskyttelseslovens § 3, og overdrev større end 2,5 ha, som er omfattet af naturbeskyttelseslovens § 3.</p>	<p>Max. totaldeposition på 1,0 kg NH₃-N/ha pr. år.</p>
<p><u>Kategori 3.</u> Kategori 3 natur omfatter; Heder, moser og overdrev udenfor Natura 2000 områderne, som er beskyttet af naturbeskyttelseslovens § 3, samt ammoniakfølsomme skove.</p>	<p>Max. merdeposition på 1,0 kg NH₃-N/ha pr. år. Kommunen kan tillade en merdeposition, der er større end 1,0 kg NH₃-N/ha pr. år, men ikke stille krav om mindre merdeposition end 1,0 kg NH₃-N/ha pr. år.</p>

Kategori 1

Nærmeste kategori 1 natur ligger ca. 1580 meter nordvest for anlægget. Totalbelastningen hertil fra stald og lager er beregnet til 0,0 kg NH₃-N/år i ansøgningssystemet. Dermed er betingelsen i husdyrgodkendelsesbekendtgørelsen opfyldt.

Kategori 2

Nærmeste kategori 2 naturtype er en hede beliggende 1.200 meter nordøst for anlægget. Den totale ammoniak-kvælstofbelastning NH₃-N/år fra staldene og lageret er angivet som 0,0 kg i ansøgningssystemet. Dermed er betingelsen i husdyrgodkendelsesbekendtgørelsen opfyldt.

Kategori 3

Den nærmeste kategori 3 naturtype er en hede, der ligger omkring 225 meter vest fra anlægget. Den ekstra belastning fra stalde og opbevaring til dette område er beregnet til 0,0 kg NH₃-N/år ifølge ansøgningssystemet. Dermed er betingelsen i husdyrgodkendelsesbekendtgørelsen opfyldt.

Påvirkning af arter med særlige beskyttelseskrav (Bilag IV arter)

Kommunen skal vurdere planer og projekter for deres påvirkning af beskyttede områder og arter i Natura 2000-områderne. Disse områder og arter er internationalt udpegede, og hvert EU-land er ansvarligt for at beskytte dem mod skader forvoldt af menneskelig aktivitet. EF-Habitatdirektivet fra 1992 pålægger landene at beskytte særligt truede arter og deres levesteder. Bilag IV til direktivet indeholder arter, hvis yngle- og rasteområder er beskyttede, uanset om de er inden for eller uden for Natura 2000-områderne. Lodsejere må ikke skade disse områder, selvom myndighederne ikke har informeret dem om arternes tilstedeværelse. Overtrædelser kan straffes efter lovgivningen.

En gennemgang af diverse offentlige naturdatabaser (Naturdata på Danmarks Miljøportal og Arter.dk) viser ingen fund af bilag IV-arter i nærheden af Løgstørvej 61. Selvom der ikke er registreret bilag IV-arter i umiddelbar nærhed af ejendommen, kan en række dyr og planter, der er omfattet af habitatdirektivets bilag IV, dog have yngle- eller rasteområder på eller omkring ejendommen. Det vurderes, at hverken levesteder, fødesøgningsområder eller sporadiske opholdssteder for bilag IV-arter påvirkes af driften.

Generelt er der tale om en produktion, der har en begrænset ammoniakudledning, som ikke vil påvirke de omkringliggende naturarealer væsentligt.

VILKÅR

På baggrund af ovenstående stilles der ikke særlige vilkår vedrørende ammoniakfordampning.

7.2 LUGT

MILJØTEKNISK REDEGØRELSE

Den nærmeste nabo uden landbrugspligt er et klubhus på Præstevej 16B, som ligger ca. 640 m sydvest for husdyrbruget.







Nærmeste samlede bebyggelse er et rekreativt område umiddelbart syd for Ulbjerg som ligger ca. 880 m nord for ejendommen.

Nærmeste områder med byzone er samme rekreative område umiddelbart syd for Ulbjerg samt byzonen vest for det rekreative område i Ulbjerg, de ligger begge knapt 1 km nord for ejendommen.

Ifølge lugtberegninger i Miljøstyrelsens elektroniske ansøgningssystem (Tabel 8) overholder projektet lugtgenekravene til enkeltboliger, samlet bebyggelse og byzone mv.

I IT-systemet er det undersøgt, hvorvidt andre ejendomme bidrager med lugt til samme beboelser, det er ikke tilfældet.

Tabel 8 Samlet resultat af lugtberegning

Bebyggelse	Kumulation	Ukorrigeret Model geneafstand	Korrigeret geneafstand	Vægtet gennemsnits- afstand	Genekriterie overholdt
Løgstørvej 68 - Landbrugsejendom 	0	FMK 41,8	41,8	361,8	Ja
Løgstørvej 70 - Landbrugsejendom 	0	FMK 41,8*	41,8*	184,9	Ja
Præstevej 16B - Klubhus 	0	FMK 41,8*	41,8*	639,2	Ja
Tolstrupvej 1 - Landbrugsejendom 	0	FMK 41,8*	41,8*	313,7	Ja
Præstevej 8 - nærmeste bebyggelse i samlet bebyggelse 	0	FMK 74,3	74,3	1020,2	Ja
Præstevej 9A-Vedtaget kommuneplan Rekreativt område 	0	FMK 74,3	74,3	880	Ja
Tolstrup By, Ulbjerg 	0	FMK 132,2	132,2	985,8	Ja

6.2.1 Forklaring til samlet resultat af lugtberegning

* Geneafstanden fra NY modellen er 0, selvom der er en faktisk lugt fra staldgruppen. Dette skyldes at lugten er for lav til at lugtspredningen kan beregnes.

Konsekvenszone: 141 m

KOMMUNENS BEMÆRKNINGER OG VURDERINGER

Lovens minimumskrav til afstande til nærmeste beboelser, samlet bebyggelse og byzone er overholdt med stor margin. Kommunen vurderer derfor, at lugt fra staldene ikke vil give væsentlige gener for naboerne.

VILKÅR

Der stilles følgende vilkår for lugt:

- 10) *Hvis tilsynsmyndigheden vurderer, at driften giver anledning til flere lugtgener for omboende end forventet, skal bedriften udarbejde en handlingsplan for reduktion af generne, som skal godkendes af kommunen, og derefter gennemføre denne.*

7.3 FLUER OG SKADEDYR

MILJØTEKNISK REDEGØRELSE

Fluegener

Der vil nærmest ikke være dybstrøelse i sommermånederne, da dyrene er udegående og dybstrøelsesarealerne vil være tømt for gødning. Kun få dyr går inde. Fluebekæmpelse gennemføres ved udmugning og rengøring af staldene. Der er mange svaler som spiser fluer.

Rottebekæmpelse

Ved problemer med rotter ringes til kommunen.

KOMMUNENS BEMÆRKNINGER OG VURDERING

I forbindelse med dyrehold kan der forekomme gener fra skadedyr (rotter m.v.), som skal afhjælpes, samt gener fra fluer, som skal bekæmpes effektivt. Det vurderes, at ejendommens skadedyrsbekæmpelse er tilfredsstillende.

VILKÅR

På baggrund af ovenstående er der stillet følgende vilkår for drift og egenkontrol:

- 11) *Der skal løbende foretages observationer, således angreb af skadedyr opdages. Ved angreb skal der igangsættes tiltag til bekæmpelse af skadedyr efter retningslinjer fra Aarhus Universitet, Institut for Agroøkologi.*

8 BEDSTE TILGÆNGELIGE TEKNIK (BAT) OG EGEN KONTROL

Begrebet BAT

BAT betyder Best Available Techniques (Bedst Tilgængelige Teknik) og er en fællesbetegnelse for teknikker og teknologier, som kan begrænse forurening fra stalde eller lagre. BAT-begrebet dækker desuden over teknikker og teknologier til begrænsning af vand- og energiforbruget.

Et husdyrbrug skal reducere ammoniakfordampningen til et niveau svarende til fordampningen ved anvendelse af den bedst tilgængelige teknik (BAT) i forbindelse med en miljøtilladelse, hvis ammoniakfordampningen overstiger 750 kg NH₃-N pr. år. BAT er ikke en statisk størrelse, men ændrer sig som følge af den teknologiske udvikling. Kravet om begrænsning af forurening ved anvendelse af BAT bidrager således til at sikre et højt beskyttelsesniveau for miljøet som helhed.

Beregning af BAT

Beregninger, der er fortaget ud fra beregningsmetoderne i henhold til godkendelsesbekendtgørelsen, viser at fordampningen af ammoniak i den ansøgte produktion udgør 493 kg NH₃-N/år, dermed skal der ikke redegøres for BAT for ejendommen.

KOMMUNENS BEMÆRKNINGER OG VURDERING

Den samlede ammoniakemission fra husdyranlægget er under 750 kg N, derfor skal der ikke redegøres for BAT for ejendommen.

9 OPHØR

MILJØTEKNISK REDEGØRELSE

Den generelle praksis ved produktionsophør på et husdyrbrug er, at stalde, anlæg til opbevaring af foder, husdyrgødning, kemikalier og lignende bliver tømt og rengjort.

KOMMUNENS BEMÆRKNINGER OG VURDERING

Viborg Kommune vurderer, at den nævnte praksis er tilstrækkelige til at undgå forureningsfare.

VILKÅR

På baggrund af produktionens størrelse og ekstensive drift stilles der ikke vilkår for ophør.

10 SAMLET KONKLUSION

Viborg Kommune vurderer:

- at ansøger har truffet de nødvendige foranstaltninger til at forebygge og begrænse forureningen fra husdyrbruget og til at modvirke eventuelle skadelige virkninger på miljøet
- at husdyrbruget i øvrigt kan drives på stedet uden at påvirke omgivelserne på en måde, som er uforenelig med hensynet til omgivelserne
- at de kort- og langsigtede miljøpåvirkninger og den samlede miljøpåvirkning fra husdyrbrugets produktion bliver begrænset til et acceptabelt niveau, når de til enhver tid gældende generelle miljøregler for den pågældende type husdyrbrug og vilkårene i miljøtilladelsen overholdes,
- at etableringen af husdyrbrugets produktion overordnet betragtet ikke medfører en øget husdyrproduktion og en øget miljøpåvirkning i kommunen, idet strukturudviklingen går mod færre men større bedrifter
- at produktionen ikke vil medføre en væsentlig påvirkning af:
 - Nabobeboelser
 - Natura 2000-områder og natur i øvrigt
 - Landskabelige værdier og værdifulde kulturmiljøer

På grundlag af de i sagen foreliggende oplysninger vurderes det, at miljøansøgningen overholder afskæringskriterierne (lovens beskyttelsesniveau), og derfor meddeler Viborg Kommune miljøtilladelse til produktionen på Løgstørvej 61, 8832 skals på en række vilkår.

11 TILLADELSENS GYLDIGHED, KLAGEVEJLEDNING OG UNDERRETNING

11.1 TILLADELSENS GYLDIGHED

Husdyrbruget må i henhold til Husdyrbruglovens § 16b ikke udvides eller ændres bygnings- eller driftsmæssigt, herunder med hensyn til affaldsfrembringelsen, på en måde, der indebærer forøget forurening i forhold til det hermed tilladte, før udvidelsen eller ændringerne er godkendt af Viborg Kommune.

Hvis husdyrbruget ønskes ændret eller udvidet, skal Viborg Kommune i henhold til lovens § 16b, stk. 3 have meddelelse herom, inden ændringen eller udvidelsen foretages.

Opmærksomheden henledes på, at denne miljøtilladelse ikke fritager landbruget for de nødvendige tilladelser/anmeldelser i henhold til anden lovgivning.

Viborg Kommune skal som tilsynsmyndighed påse, at denne miljøtilladelse og den øvrige miljølovgivning overholdes.

11.2 KLAGEVEJLEDNING OG SØGSMÅL

Miljøtilladelsen kan påklages til Miljø- og Fødevareklagenævnet af ansøgeren, klageberettigede myndigheder og organisationer samt enhver, der har en væsentlig, individuel interesse i sagens udfald, jf. Lov om miljøgodkendelse af husdyrbrug § 84 - 87.

Indgivelse af klage

Hvis du ønsker at klage over denne afgørelse, kan du klage til Miljø- og Fødevareklagenævnet. Du klager via Klageportalen, som du finder et link til på forsiden af www.nmkn.dk. Klageportalen ligger på www.borger.dk og www.virk.dk. Du logger på www.borger.dk eller www.virk.dk, ligesom du plejer, typisk med NEM-ID.

Klagen sendes gennem Klageportalen til den myndighed, der har truffet afgørelsen. En klage er indgivet, når den er tilgængelig for myndigheden i Klageportalen.

Miljø- og Fødevareklagenævnet skal som udgangspunkt afvise en klage, der kommer uden om Klageportalen, hvis der ikke er særlige grunde til det.

Hvis du ønsker at blive fritaget for at bruge Klageportalen, skal du sende en begrundet anmodning til den myndighed, der har truffet afgørelse i sagen. Myndigheden videresender herefter anmodningen til Miljø- og Fødevareklagenævnet, som træffer afgørelse om, hvorvidt din anmodning kan imødekommes.

Klagefristen er 4 uger fra offentliggørelsen. Offentliggørelsen finder sted den 1. juli 2024. En eventuel klage skal være tilgængelig for Viborg Kommune i Klageportalen senest den 30. juli 2024.

Gebyr

Når du klager, skal du betale et gebyr på 900 kr. Du betaler gebyret med betalingskort i Klageportalen. Virksomheder og organisationer skal dog betale det dobbelte beløb på i alt 1.800 kr. for behandling af eller genoptagelse af en klage.

Virkning af klage

En klage over afgørelser efter Husdyrbrugsloven har ikke opsættende virkning på retten til at udnytte afgørelsen, medmindre Miljø- og Fødevarerklagenævnet bestemmer andet, jf. § 81 i Husdyrbrugsloven.

Domstolene

Søgsmål kan anlægges for domstolene i henhold til § 90 i Lov om miljøgodkendelse af husdyrbrug. Fristen er 6 måneder fra tilladelsen er meddelt.

11.3 UNDERRETNING OM TILLADELSEN

Kopi af afgørelsen er sendt til:

- Embedslægeinstitutionen Nord, Langelandsvej 8, 8940 Randers SV. (TRvest@stps.dk), alternativt til hovedpostkassen: stps@stps.dk (Styrelsen for Patientsikkerhed)
- Danmarks Fiskeriforening, Nordensvej 3, 7000 Fredericia. (mail@dkfisk.dk)
- Ferskvandsfiskeriforeningen for Danmark, Wormstrupvej 2, 7540 Haderup. (nb@ferskvandsfiskeriforeningen.dk)
- Arbejderbevægelsens Erhvervsråd, Reventlowsgade 14, 1. sal, 1611 København V. (ae@ae.dk)
- Forbrugerrådet, Fiolstræde 17, Postboks 2188, 1017 København K. (fbr@fbr.dk)
- Danmarks Naturfredningsforening, Masnedøgade 20, 2100 København Ø. (dnviborg-sager@dn.dk)
- Danmarks Sportsfiskerforbund, Skyttevej 5, 7182 Bredsten (himmerland@sportsfiskerforbundet.dk)
- Friluftsrådet Limfjord Syd, (viborg@friluftstraadet.dk)
- Dansk Ornitologisk Forening, Vesterbrogade 140. København V, (natur@dof.dk, viborg@dof.dk)
- Foreningen Greenpeace Danmark, (info.dk@greenpeace.org)
- Matrikulære naboer