



VIBORG  
KOMMUNE

Tillæg til § 16b Miljøtilladelse  
til kvægproduktion på  
Balleby I/S  
Tastumvej 9  
7850 Stoholm

## DATABLAD

---

### Husdyrbruget

Bedrift Cvr	40861327
Husdyrbrugets navn	Balleby I/S, Tastumvej 9: Ansøgning tillæg 1
Beliggenhedsadresse	Tastumvej 9
Postnummer	7850
By	Stoholm

### Ansøger

Ansøgers navn	Balleby I/S v/ Jonas Balleby Ambrosius
Ansøgeradresse	Tastumvej 11
Ansøgerpostnummer	7850
Ansøgerby	Stoholm
Ansøgetelefon	27624058
Ansøger-email	balleby.is@hotmail.com

### Konsulent

Konsulent Cvr	39601966
Konsulent virksomhedsnavn	Gråkjær Landbrug A/S
Konsulentnavn	Hanne Bang
Konsulentadresse	Fabersvej 15
Konsulentpostnummer	7500
Konsulentby	Holstebro
Konsulenttelefon	51182855
Konsulent-email	hab@graakjaer.dk

### Ejendom

Ejendomsnummer	9249074
CHR numre	

### Matrikler på ejendomsnummer

Matrikel: 1aa - Sdr. Feldingbjerg By, Feldingbjerg
Matrikel: 1t - Sdr. Feldingbjerg By, Feldingbjerg
Matrikel: 4l - Troelstrup By, Feldingbjerg
Matrikel: 4g - Troelstrup By, Feldingbjerg
Matrikel: 4i - Troelstrup By, Feldingbjerg
Matrikel: 4s - Troelstrup By, Feldingbjerg

Dato for tilladelse: 30. september 2024

Tilladelsen er udarbejdet af:

Finn Larsen  
Civilingeniør  
Viborg Kommune  
Teknik og Miljø  
Prinsens Alle 5  
8800 Viborg

# INDHOLDSFORTEGNELSE

---

Datablad .....	1
<b>Indholdsfortegnelse .....</b>	<b>2</b>
<b>1 Resumé og samlet vurdering .....</b>	<b>4</b>
1.1 Ansøgning om tillæg til miljøtilladelse .....	4
1.2 Afgørelse .....	4
1.3 Ikke teknisk resumé .....	5
<b>2 Vilkår .....</b>	<b>7</b>
<b>3 Basisoplysninger .....</b>	<b>10</b>
3.1 Offentlighed .....	10
3.2 Meddelelsespligt – anlæg, ejerforhold .....	12
3.3 Gyldighed .....	12
<b>4 Husdyrbrugets beliggenhed og planmæssige forhold .....</b>	<b>13</b>
4.1 Bygge- og beskyttelseslinier, fredninger mv. ....	13
4.2 Placering i landskabet .....	14
4.3 Staldindretning.....	15
<b>5 Husdyrgødning og ensilageopbevaring .....</b>	<b>17</b>
5.1 Gødningstyper, -mængder og opbevaring.....	17
<b>6 Nabopåvirkning .....</b>	<b>19</b>
6.1 Lugt.....	19
6.2 Fluer og skadedyr .....	20
6.3 Støj .....	20
6.4 Støv.....	21
6.5 Transport.....	22
6.6 Affald .....	23
6.7 Lys.....	24
<b>7 Øvrige påvirkninger fra husdyrbruget .....</b>	<b>25</b>
7.1 Energi- og vandforbrug .....	25
7.2 Spildevand .....	25
7.3 Råvarer og hjælpestoffer .....	25
7.4 Driftsforstyrrelser eller uheld.....	25
<b>8 Naturområder .....</b>	<b>26</b>

8.1	Ammoniak og natur.....	26
<b>9</b>	<b>Bedste tilgængelige teknik (BAT) .....</b>	<b>28</b>
<b>10</b>	<b>Ophør .....</b>	<b>29</b>
<b>10</b>	<b>Samlet konklusion.....</b>	<b>30</b>
<b>11</b>	<b>Godkendelsens gyldighed, klagevejledning og underretning .....</b>	<b>31</b>
11.1	Godkendelsens gyldighed .....	31
11.2	Klagevejledning og søgsmål .....	31
11.3	Underretning om Tilladelsen .....	32

# 1 RESUMÉ OG SAMLET VURDERING

---

## 1.1 ANSØGNING OM TILLÆG TIL MILJØTILLADELSE

---

Ansøger Balleby I/S v/ Jonas Balleby Ambrosius fik den 23. februar 2023 tilladelse til en mindre husdyrproduktion til kvier på Tastumvej 9, 7850 Stoholm.

Balleby I/S søger nu om etablering af en teltoverdækket gyllebeholder med et volumen på 5.000 m<sup>3</sup> med teltoverdækning og et overfladeareal på 1.249 m<sup>2</sup> Tastumvej 9. Den nye gyllebeholder ønskes placeret i tilknytning til en eksisterende gyllebeholder syd for staldanlægget og således uden tilknytning til staldanlægget.

Tillægget omfatter alene den nævnte gyllebeholder. Den eksisterende produktion udvides ikke i forbindelse med dette tillæg og kan fortsætte uændret uden den ansøgte gyllebeholder.

Tillægget er omfattet af § 16b i husdyrbrugloven, da der er en ammoniakemission på mindre end 3.500 kg ammoniak pr. år.

Udgangspunktet for tillægget til miljøtilladelsen er en ansøgning fremsendt via [www.husdyrgodkendelse.dk](http://www.husdyrgodkendelse.dk), skema 246188. Ansøgningen er fremsendt den 14. august 2024.

Det fremtidige husdyrbrug på Tastumvej 9 er ikke forureningsmæssigt forbundet med andre husdyrbrug, men ansøger driver også husdyrproduktion på Tastumvej 11. Et husdyrbrug er forureningsmæssigt forbundet med et andet husdyrbrug, hvis afstanden mellem husdyrbrugene er 100 meter eller derunder. Er afstanden mellem husdyrbrugene mere end 100 meter, er husdyrbrugene forureningsmæssigt forbundne, hvis afstanden mellem husdyrbrugene er lig med eller kortere end 50 pct. af den ukorrigerede geneafstand for lugt til beboelsesbygningerne. Afstanden mellem de to husdyrbrug er ca. 195 m målt fra staldene på ejendommene. Den ukorrigerede geneafstand fra Tastumvej 9 er 77,7 m (50% er ca. 39 m), og den ukorrigerede geneafstand fra Tastumvej 11 er 105,1 m (50% er ca. 52,5 m). Kriteriet om afstand til beboelsesbygninger er således overholdt.

Viborg Kommune vurderer, at den nye gyllebeholder kan betegnes som erhvervsmæssigt nødvendig. Den erhvervsmæssige nødvendighed skal det ses i forhold til det erhverv, der drives på ejendommen, og der er behov for større opbevaringskapacitet til bedriften. Ansøger har overvejet en anden placering af gyllebeholderen, dels på Bavnehøjvej 20 og dels på Tastumvej 11, men det har ikke været muligt/hensigtsmæssigt at placere gyllebeholderen der. På bedriften drives ca. 220 ha inklusive et mindre forpagtet areal. Da der drives grovfoder på arealerne, er der behov for ca. 45 m<sup>3</sup> gylle pr ha, hvilket svarer til ca. 9.900 m<sup>3</sup> gylle.

## 1.2 AFGØRELSE

---

Viborg Kommune har vurderet, at der kan meddeles tilladelse til det ansøgte i henhold til de gældende regler. Miljøtilladelsen meddeles som et tillæg til den eksisterende miljøtilladelse fra 2023 efter § 16b i husdyrbrugloven (Lovbekendtgørelse nr. 520 af 1. maj 2019 om husdyrbrug og anvendelse af gødning mv.) og i henhold til godkendelsesbekendtgørelsen (Bekendtgørelse nr. 300 af 20. marts 2024)

Tillægget er baseret på oplysningerne i ansøgningen samt efterfølgende beregninger og betinget af de fastsatte vilkår. Tillægget indeholder desuden en miljøteknisk redegørelse samt kommunens bemærkninger og vurdering af de miljømæssige virkninger på naturen, miljøet og naboer.

Tillægget meddeles under forudsætning af, at de til enhver tid generelle miljøregler overholdes -herunder reglerne i den til enhver tid gældende Husdyrgødningsbekendtgørelse (Bekendtgørelse om miljøregulering af dyrehold og om opbevaring og anvendelse af gødning, nr. 2243 af 29. november 2021).

### **1.3 IKKE TEKNISK RESUMÉ**

---

#### **Produktion**

Produktionsarealerne i driftsbygningerne på Tastumvej 9 består af en stald til kvier med et samlet produktionsareal på 1.950 m<sup>2</sup>. I miljøtilladelsen fra 2023 er der meddelt miljøtilladelse til staldens bruttoproduktionsareal. Nettoproduktionsarealet er anslået 65% af bruttoarealet, hvorfor der reelt er mindre lugt- og ammoniakemission fra staldanlægget end beregnet i ansøgningsmaterialet.

#### **Placering**

Den nye gyllebeholder med et volumen på 5.000 m<sup>3</sup> ønskes placeret i landzone i et område, der er domineret af landbrugsdrift, spredt bebyggelse og beplantning ca. 515 m nordvest for Stoholm, der er nærmeste byzone i området. Ejendommen er beliggende udenfor beskyttelseslinjer og fredninger, men inden for værdifuldt landbrugsområde. Ejendommen er ikke placeret i et område med særlige drikkevandsinteresser.

#### **Husdyrgødning**

På bedriften produceres der gylle fra køer på Tastumvej 11 og fra kvierne på Tastumvej 9. Det giver samlet en produktion af flydende husdyrgødning på ca. 12.100 m<sup>3</sup> årligt. Der er på nuværende tidspunkt utilstrækkelig opbevaringskapacitet på bedriften. Med den nye gylletank overholdes lovkravet til opbevaring, så der ikke er behov for leje af kapacitet på andre ejendomme. Gyllen afsættes til biogasanlæg, hvorefter den opbevares i gyllebeholderne på ejendommen. Dybstrøelse muges ud og afsættes direkte til biogasanlæg.

#### **Støv, transporter, støj og fluer**

Støvgener fra gården forventes ikke at give væsentlige gener.

Antal transporter til ejendommen vil øges fra ca. 520 til ca. 620 årligt. Der etableres en ny intern vej, således den private fællesvej syd og øst for husdyranlægget ikke benyttes til gylletransporter til og fra biogasanlæg, ligesom gylletransporter til arealer nord og nordvest for staldanlægget også vil foregå ad den nye vej.

I dag anvendes den private fællesvej til påfyldning af den eksisterende gyllebeholder, hvilket er ca. 50-60 transporter årligt. Med etablering af den nye interne vej på ejendommen vil disse transporter udgå.

I dag anvendes den private fællesvej til transporter med udbringning af husdyrgødning til de marker, der er beliggende i nærområdet. Det drejer sig om 2-3 dage i foråret og 2-3 dage i efteråret, hvilket fortsætter uændret. Herudover er der almindeligt markarbejde, hvilket fortsætter uændret.

Samlet set bliver transporterne på den private fællesvej reduceret i henhold til ovenstående, og transporter til den nye gyllebeholder vil udelukkende ske fra den nye nordlige interne vej.

Støj fra produktionsanlægget med tilknyttede aktiviteter forventes ikke at give anledning til væsentlige gener for de omkringliggende nabobeboelser.

Bekæmpelse af fluer foretages efter anvisning fra Aarhus Universitet, Institut for Agroøkologi.

### **Lugt**

Lugtgenekriterierne er overholdt i forhold til alle kategorier af naboer. Det betyder, at de krav, der er fastsat i lovgivningen i forhold til, hvor meget det må lugte ved nærmeste nabo, nærmeste samlede bebyggelse samt byzone er overholdt. Dette betyder ikke, at naboer ikke vil kunne opleve lugt, men kun i et omfang, der i henhold til lovgivningen må accepteres.

Overdækningen af den nye gyllebeholder har ingen påvirkning af beregningerne af lugtemissionerne fra husdyrbruget i beregningssystemet [www.husdyrgodkendelse.dk](http://www.husdyrgodkendelse.dk), men praktisk erfaring viser at overdækning af gyllebeholdere reducerer evt. lugtgener fra gyllelagre.

### **Ammoniakbelastning og særlig værdifuld natur**

Alle krav til ammoniakdeposition på natur er overholdt. Der er stor afstand til Kategori 1 natur (habitatområder), Kategori 2 natur og Kategori 3 natur

### **Andre miljøpåvirkninger**

Produktionen vil overholde alle gældende normer for opbevaring og udbringning af husdyrgødning, håndtering af spildevand og affald, støjbelastning af omgivelser m.v. Det betyder, at projektets virkninger på miljøet, hvad angår disse faktorer, må betragtes som tilfredsstillende.

### **BAT**

BAT for ammoniakudslip er overholdt. For en tilladelse efter § 16b i husdyrbrugloven betragtes i øvrigt overholdelse af gældende love og bekendtgørelser som værende BAT.

### **Samlet konklusion.**

Viborg Kommune vurderer, at husdyrbruget efter etablering af den nye gyllebeholder med tilhørende vilkår kan drives uden væsentlige indvirkninger på miljøet. Miljøtilladelsen fritager ikke fra krav om eventuelle tilladelser, godkendelser, dispensationer eller lignende efter anden lovgivning og efter andre bestemmelser som f.eks. Museumslovens bestemmelser vedrørende fund af fortidsminder i forbindelse med jordarbejde. Etablering af en gyllebeholder kræver ikke byggetilladelse, men husdyrgødningsbekendtgørelsen forudsætter, at der forinden etablering fremsendes dokumentation for styrke og tæthed.

## 2 VILKÅR

Nedenfor præsenteres samtlige vilkår, der er gældende for Tastumvej 9, 7850 Stoholm efter meddelelse af tillægget. Nye vilkår, som udløses af tillægget, er markeret med fed skrift.

### Generelle vilkår:

- Ejendommen skal indrettes og drives i overensstemmelse med ansøgningsmaterialet med de ændringer, der fremgår af miljøtilladelsens og tillæggets vilkår.**
- Tillægget til miljøtilladelsen fra 2023 omfatter sammen med miljøtilladelsen husdyrproduktionen på ejendommen Tastumvej 9, 7850 Stoholm, CVR nr. 40861327.**
- Den, der er ansvarlig for driften, skal underrette kommunen, før landbruget foretager følgende:
  - Ejerskifte af virksomhed
  - Hel eller delvis udskiftning af driftsherre
  - Indstilling af driften for en længere periode
- Der skal til enhver tid forefindes et eksemplar af miljøtilladelsen på ejendommen. Den ansvarlige for driften og de øvrige ansatte skal være bekendt med vilkårene i miljøtilladelsen.

### Staldindretning:

- Produktionsarealet på 1.950 m<sup>2</sup> i den i tilladelsen godkendte stald tillades drevet med dyretyper, som vist i vilkår 6.
- Staldgulv og produktionsareal skal være som beskrevet i nedenstående skema:

Stalde og produktioner						
Staldnavn	Staldstørrelse (m <sup>2</sup> )	Ventilation	Kildehøjde	Produktion	Antal måneder udegående	Produktionsareal (m <sup>2</sup> )
Ansøgt drift						
NY kviestald 30*65 m	1950	Naturlig ventilation	6 m	(#574999) Flexgruppe: Alle kvæg; Dybstrøelse	0	200
				(#574998) Malkekøer, kvier og stude. Fast drænet gulv med skraber og ajleafløb	0	1750
Sum						1950

### Gødningsopbevaring:

- Der kan på Tastumvej 9 benyttes to gyllebeholdere med overfladearealer som vist i nedenstående skema. Den nye gylletank skal etableres med grå teltoverdækning. Placering af gylletanke fremgår af figur 1. Når den nye gyllebeholder ikke længere er nødvendig for driften, skal den fjernes senest 1 år efter ophør.**

Opbevaringslagre					
Navn	Lagertype	Yderligere oplysninger	Bedste tilgængelige opbevaringsteknik	Dimension	Areal (m <sup>2</sup> )
Ansøgt drift					
Eks gyllebeholder	Flydende				345
NY gyllebeholder 2024	Flydende				1249

### Lugt:



8. Hvis tilsynsmyndigheden vurderer, at driften giver anledning til flere lugtgener for omboende end forventet, skal ejeren af ejendommen få udarbejdet en handlingsplan for reduktion af generne (dog højst en gang årligt). Handlingsplanen skal godkendes af Viborg Kommune og derefter gennemføres. Samtlige udgifter i forbindelse med ovennævnte afholdes af husdyrbruget.

#### Fluer og skadedyr

9. Der skal løbende foretages observationer, således angreb af skadedyr opdages. Ved angreb skal der igangsættes tiltag til bekæmpelse af skadedyr efter retningslinjer fra Aarhus Universitet, Institut for Agroøkologi.

#### Støj

10. Den eksterne støjbelastning fra landbrugsdriften på ejendommens bygningsparcel må i intet punkt - målt på nærmeste naboejendom med tilhørende udendørs arealer i tilknytning til boligen - overstige nedenstående værdier. De angivne værdier for støjbelastningen er de ækvivalente, korrigerede lyd niveauer i dB(A).

	Kl.	Referencetidsrum	dB(A)
Mandag - fredag	07-18	8 timer	55
Lørdag	07-14	8 timer	55
Lørdag	14-18	8 timer	45
Søn- og helligdage	07-18	8 timer	45
Alle dage	18-22	1 timer	45
Alle dage	22-07	½ time	40
Maksimalværdi	22-07	-	55

11. Hvis tilsynsmyndigheden skønner, at eventuelle klager vedrørende støj er velbegrundede, kan tilsynsmyndigheden bestemme, at virksomheden skal dokumentere, at grænseværdierne for støj er overholdt, dog højst 1 gang årligt. Dokumentationen skal sendes til tilsynsmyndigheden sammen med oplysninger om driftsforholdene under målingen/beregningen. Målingerne/beregningerne skal udføres og rapporteres som "Miljømåling – ekstern støj" af en enhed, som er optaget på Miljøstyrelsens liste over godkendte laboratorier. Virksomhedens støj skal dokumenteres ved måling og beregning efter gældende vejledninger fra Miljøstyrelsen, p.t. nr. 6/1984 om Måling af ekstern støj og nr. 5/1993 om Beregning af ekstern støj fra virksomheder.

#### Støv

12. Husdyrbruget må ikke uden for ejendommens areal give anledning til støvgener, som Viborg Kommune vurderer til at være væsentlige.
13. Opbevaring og håndtering af virksomhedens foder/råvarer, bygningers og siloers konstruktion samt husdyrbrugets drift i øvrigt må ikke give anledning til støvgener, der efter Viborg Kommunes vurdering medfører gener for omgivelserne.

#### Transport

14. **Transport til og fra ejendommen skal altid tilrettelægges således, at der tages størst muligt hensyn til omgivelserne med hensyn til minimering af lugt-, støj- og støvgener mv. Den nordlige vej (se figur 3) skal anvendes til alle gylletransporter (markdrift, inkl. udbringning af gylle på arealerne i nærområdet, er undtaget).**

Affald:

15. *Arealerne omkring bygningerne og tilkørselsveje skal holdes ryddelige og fri for affald mv.*
  
16. *Bedriftens eventuelle olie- og kemikalieaffald skal til enhver tid opbevares i tæt emballage, afskærmet mod nedbør og uden mulighed for afløb til kloak, jord, overfladevand eller grundvand. Opbevaringen skal ske således, at der er opsamlingskapacitet til en mængde, svarende til rumindholdet af den størst benyttede beholder.*

Ophør:

17. *Ved ophør af driften skal der træffes de nødvendige foranstaltninger for at undgå forureningsfare og for at bringe stedet tilbage i tilfredsstillende tilstand. Bl.a. skal stoffer, der kan forurene jord, grundvand og overfladevand, samt affald bortskaffes, efter gældende regler.*

## 3 BASISOPLYSNINGER

---

### 3.1 OFFENTLIGHED

---

Viborg Kommune har foretaget nabohøring i sagen den 29. august 2024 med en frist på 2 uger til at fremsende bemærkninger. Naboer inden for indenfor lugtkonsekvensradius på 297 m fra produktionen er blevet orienteret om ansøgningen om miljøtilladelse.

En nabo boende Tastumvej 7 har bedt om oplysninger om, ad hvilken vej de fremtidige gylletransporter skal foregå, idet han ønsker, at trafikken på den private fællesvej, der fører til hans ejendom, bliver belastet så lidt som muligt. I afsnit 6.5 er redegjort for transporten til ejendommen. Det fremgår, at gylletransporter til både den eksisterende og den nye gyllebeholder vil foregå ad en ny intern vej, så gylletransporterne ikke belaster den private fællesvej.

Naboer på Tastumvej 20 har fremsendt en række bemærkninger til det ansøgte projekt gående på følgende emner.

*Behov for en 5.000 m<sup>3</sup> stor gylletank?*

I afsnit 5.1 er redegjort nærmere for behovet for ekstra opbevaringskapacitet til bedriften.

*Trafikbelastning i udkanten af Stoholm by m.v og ved indkørslen til deres bolig.*

Gener forbundet med transport i forbindelse med husdyrbrugets indretning og drift, herunder lugt-, støv- og støjgener, kan fx opstå som følge af til- og frakørsel af dyr og foder samt kørsel på offentligt tilgængelig vej i forbindelse med udbringning og opbevaring af husdyrgødning og anden form for gødning.

Viborg Kommune vurderer, at der er ikke naboer, som er placeret tæt ved til- og frakørslerne fra anlægget, som vil kunne generes af transporterne, idet det bemærkes, at Miljø- og Fødevareklagenævnet i en række sager har afgjort, at der i en miljøgodkendelse kan stilles vilkår om, hvilke adgangsveje på husdyrbrugets matrikel, der skal anvendes, men ikke hvilke offentlige veje, der skal benyttes, efter transporterne har forladt husdyrbrugets matrikel og befinder sig på offentlig vej.

Miljø- og Fødevareklagenævnet har afvist mere end 100 klager vedrørende trafikale gener over ansøgninger om udvidelse af husdyrbrug med bl.a. følgende begrundelse: "Ved reguleringen af husdyrbrug, er det praksis at betragte landzonen som landbrugets erhvervsområde, og beboere af boliger i landzonen må derfor acceptere visse ulemper, som kan være forbundet med at være nabo til et landbrug. I en godkendelse kan der derfor primært stilles vilkår om anvendelse af bestemte adgangsveje til virksomheden."

Der er redegjort nærmere for transporten i afsnit 6.5.

*Udfordringer med lugt, støj, subsoniske lyde, gylletransport på Tastumvej - lige foran vores indkørsel.*

Der er for en række forhold opstillet faste krav i husdyrbrugloven. Det gælder en række afstandskrav, støj, lugt, natur m.v.

For støj har Miljøstyrelsen udmeldt vejledende støjgrænser. Disse støjgrænser er et udtryk for en støjbelastning, som Miljøstyrelsen vurderer, er miljømæssig og sundhedsmæssig acceptable. I miljøtilladelsen er der stillet vilkår efter Miljøstyrelsens vejledning. Det er ikke praksis at stille vilkår til lavfrekvent støj. Det vil

typisk være ventilationsanlæg, som man vil have mistanke til som kilde til lavfrekvent støj fra et husdyrbrug. Imidlertid er der naturlig ventilation i stalden på Tastumvej 9 og dermed ikke et ventilationsanlæg. Lavfrekvent støj kan brede sig langt fra kilden, som derfor kan være vanskelig at identificere, men kilden kan også være at finde indenfor den pågældende bolig (køleskab m.v.).

I husdyrbruglovgivningen fremgår lugtkrav, som det ansøgte projekt skal overholde, og der er i miljøtilladelsen stillet lugtvilkår. Den nye gylletank overdækkes med teltdug som et frivilligt tiltag. Teltoverdækningen giver en væsentlig reduktion af lugt- og ammoniakudslippet fra tanken. Beskyttelse mod lugt fra husdyrbrug er stigende i følgende rækkefølge: nabobeboelse i landzone, samlet bebyggelse, byzone. Husdyrbruget på Tastumvej 9 skal for at overholde krav til lugt holde en afstand på ca. 78 m til nabobeboelse. Den beregnede afstand til Tastumvej 20 er 219 m.

Der er ikke lugtkrav, som skal overholdes til nabobeboelser i det åbne land, i forbindelse med udbringning af gylle, men det anbefales i al almindelighed, at der tages hensyn, f.eks. i forbindelse med festdage o.l.

Vedrørende svovlbrinte bemærkes, at der i gylle kan dannes svovlbrinte, som er en meget giftig luftart. Der er af hensyn til det personale, der arbejder i stalde i årevis, fastsat grænseværdier for indholdet af svovlbrinte i stalde m.v. Overholdelse af disse grænseværdier vil også sikre naboer i stor afstand fra et husdyrbrug. Husdyrbruglovgivningen indeholder ikke krav til svovlbrintekonzentrationer ved naboer.

Det bemærkes yderligere, at Kommunens råderum er meget begrænset i forbindelse med vilkårsfastsættelse, idet Kommunen skal basere sine afgørelser på grundlag af vejledning fra Miljøstyrelsen, afgørelser fra Miljø- og Fødevarerklagenævnet, Kommuneplanen for Viborg Kommune m.v.

#### *Læk fra gylletank.*

Ansøger skal inden etablering af en gylletank fremsende dokumentation for styrke og tæthed. Gyllebeholdere inspiceres af autoriserede kontrollanter og ved kommunalt tilsyn. På den baggrund kan en kommune ikke nægte etablering af en gylletank med henvisning til faren for lækage.

Uanset dette er den ansøgte gyllebeholder placeret, så evt. læk vil samle sig i lavningen omkring gyllebeholderen. Hvis gyllebeholderen er fuld ved læk, kan gyllen måske også i mindre grad løbe til grusvejen mod sydøst. Gyllen vil ikke kunne løbe mod nord eller nordøst. Det bemærkes, at ca. 50 % af gyllebeholderens kapacitet er under terræn.

#### *På Tastumvej 20 drives to erhverv.*

Landzonen betragtes som landbrugets erhvervsområde, og husdyrbrugloven rummer ikke mulighed for at give en særlig beskyttelse af andre erhverv.

#### *Helbredsmæssige udfordringer.*

Husdyrbrugloven opererer ikke med en særlig beskyttelse af naboer, som har helbredsmæssige udfordringer og er særligt følsomme over for gener fra husdyrbrug.

#### *Muligt overdrevarsareal Ved Tastumvej 20.*

En scenarieberegning har vist, at kravet til maksimal merdeposition med ammoniak på det potentielle overdrevarsareal er overholdt.

#### *Alternative placeringsmuligheder for gylletanken.*

De to foreslåede placeringer af gylletanken på Tastumvej 11 er ikke mulige, da begge er indenfor 100 m af § 3 beskyttet vandhul, hvilket er forbudszone i henhold til lovgivningen.

Der er i øvrigt ikke krav om, at ansøger skal fremlægge alternativer i forbindelse med en ansøgning efter husdyrbruglovens § 16b (mindre husdyrbrug). Ikke desto mindre er der undersøgt alternative placeringer, som det ikke har været mulighed for at få tilladelse til.

### **3.2 MEDDELELSESPLIGT – ANLÆG, EJERFORHOLD**

---

Ændring af anlæg skal meldes til Viborg Kommune, som afgør om ændringerne på bedriften udløser krav om tillæg til denne miljøtilladelse eller en ny miljøgodkendelse. Skift i ejerforhold for ejendommen skal desuden meddeles til Viborg Kommune.

### **3.3 GYLDIGHED**

---

Tillægget til miljøtilladelsen skal udnyttes inden for 6 år.

Hvis en tilladelse, der er udnyttet, efterfølgende ikke har været helt eller delvis udnyttet i 3 på hinanden følgende år, bortfalder den del af tilladelsen, der ikke har været udnyttet i de seneste 3 år.

Udnyttelse anses her for at foreligge, når mindst 25 pct. af det tilladte produktionsareal udnyttes driftsmæssigt. Med driftsmæssig udnyttelse forstås, at der på det pågældende produktionsareal mindst produceres 50 pct. af det mulige inden for rammerne af dyrevelfærdskrav eller andre relevante krav. Herefter gælder fortsat, at der kan ske helt eller delvist bortfald af tilladelsen, hvis der ikke sker udnyttelse (jf. de 25 %) af produktionsretten i 3 på hinanden følgende år.

### **GENERELLE VILKÅR**

---

På baggrund af ovenstående afsnit fastsættes følgende generelle vilkår:

- 1. Ejendommen skal indrettes og drives i overensstemmelse med ansøgningsmaterialet med de ændringer, der fremgår af miljøtilladelsens og tillæggets vilkår.***
- 2. Tillægget til miljøtilladelsen fra 2023 omfatter sammen med miljøtilladelsen husdyrproduktionen på ejendommen Tastumvej 9, 7850 Stoholm, CVR nr. 40861327.***
- 3. Den, der er ansvarlig for driften, skal underrette kommunen, før landbruget foretager følgende:***
  - Ejerskifte af virksomhed*
  - Hel eller delvis udskiftning af driftsherre*
  - Indstilling af driften for en længere periode*
- 4. Der skal til enhver tid forefindes et eksemplar af miljøtilladelsen på ejendommen. Den ansvarlige for driften og de øvrige ansatte skal være bekendt med vilkårene i miljøtilladelsen.***

## 4 HUSDYRBRUGETS BELIGGENHED OG PLANMÆSSIGE FORHOLD

### 4.1 BYGGE- OG BESKYTTELSESLINIER, FREDNINGER MV.

#### MILJØTEKNISK REDEGØRELSE

Der søges om en ny teltoverdækket gyllebeholder. Placeringen er vist i figur 1.



Figur 1. Ny gyllebeholder.

I husdyrbruglovens § 6, § 7 og § 8 er fastsat en række afstandskrav, som gødningsopbevaringsanlæg skal overholde.

Husdyrbrugloven fastsætter i § 6, at følgende afstandskrav:

- 1) i et eksisterende eller ifølge kommuneplanens rammedel fremtidigt byzone- eller sommerhusområde.  
Kravet er overholdt, idet der er mere end 500 m til byzone i Stoholm.
- 2) i et område i landzone, der i lokalplan er udlagt til boligformål, blandet bolig- og erhvervsformål eller til offentlige formål med henblik på beboelse, institutioner, rekreative formål og lign.
- 3) i en afstand mindre end 50 m fra de i nr. 1 og 2 nævnte områder.  
Kravet er overholdt. Der er ca. 70 m fra den nye gyllebeholder til kommuneplanramme, men dette område er udlagt til tekniske formål.
- 4) i en afstand mindre end 50 m fra en nabobeboelse.  
Kravet er overholdt. Der er mere end 300 m til nærmeste nabobeboelse, Tastumvej 7.

I nedenstående tabel 1 er vist de i husdyrbruglovens § 8 fastsatte afstandskrav og de faktiske afstande gældende for den nye gyllebeholder.

Tabel 1. Afstandskrav §8.

	<i>Afstand fra anlægget</i>	<i>Lovkrav (minimum)</i>
Ikke-almene vandforsyningsanlæg	>25 m	25 m
Almene vandforsyningsanlæg	>50 m	50 m
Vandløb/dræn/søer	>15 m	15 m
Offentlig vej og privat fællesvej	>15 m	15 m
Levnedsvirksomhed	>25 m	25 m
Beboelse på samme ejendom	>15 m	15 m
Skel mod øst	>30 m	30 m

Husdyrbruglovens § 7.

Efter husdyrbruglovens § 7 er der forbud mod etablering, udvidelse og ændring af husdyranlæg og gødningsopbevaringsanlæg på husdyrbrug op til 10 m fra nærmere bestemte ammoniakfølsomme naturtyper i og uden for internationale naturbeskyttelsesområder. Forbuddet omfatter de naturtyper, der i husdyrgodkendelsesbekendtgørelsens § 2 karakteriseres som kategori 1-natur og kategori 2-natur.

Der er ikke kategori 1 eller kategori 2 natur inden for 1 km fra produktionsanlægget, og kravene i § 7 er således overholdt med stor margin.

## KOMMUNENS BEMÆRKNINGER OG VURDERING

---

Viborg Kommune vurderer, at den nye gyllebeholder overholder husdyrbruglovens afstandskrav.

## 4.2 PLACERING I LANDSKABET

---

### MILJØTEKNISK REDEGØRELSE

---

Ejendommen inklusive den nye gyllebeholder er placeret i landzone i et område, der er domineret af landbrugsdrift, spredt bebyggelse og beplantning ca. 515 m nordvest for Stoholm, der er nærmeste by i området. Ejendommen er beliggende udenfor beskyttelseslinjer og fredninger, men inden for værdifuldt landbrugsområde. Ejendommen er ikke placeret i et område med særlige drikkevandsinteresser.

Den nye gyllebeholder ønskes placeret nord for den nuværende gyllebeholder på ejendommen og ca. 50 m syd for kviestalden. Gylleopbevaringen bliver derved samlet på ejendommen i en naturlig lavning, der medfører at den nye gyllebeholder er mindst muligt synlig i landskabet. Herudover er det effektivt, at gyllebeholderne er placeret samlet ved en intern vej og vendeplads, idet det giver en rationel arbejdstilrettelæggelse. Der er en del eksisterende beplantning nord og øst for den eksisterende staldbygning. Totalhøjden på gyllebeholderen bliver ca. 10 meter, og teltoverdækningen vil være grå. Gyllebeholderen skal anvendes til afgasset gylle fra biogasanlæg.

Tilknytningskrav.

Efter Miljøstyrelsens vurdering bør en driftsbygning placeres højst 20 m fra de hidtidige bebyggelsesarealer

for at kunne betragtes som placeret i tilknytning hertil. Dette er ikke opfyldt for den nye gylletank, men det vurderes, at den nye gylletank er passeret godt ind i landskabet og ikke vil få en væsentlig negativ påvirkning af landskabet.

Den nye gyllebeholder er afskærmet af eksisterende beplantning og af naturlig stigning og fald i terrænet i området mellem Tastumvej og gyllebeholderen. Derfor er der ikke behov for yderligere beplantning i området end den eksisterende beplantning, som ses af nedenstående kort:

Beplantningen vil medvirke til, at gyllebeholderne vil opleves som værende i tilknytning til den eksisterende bygningsmasse.



Figur 2. Gyllebeholderne med beplantning.

## KOMMUNENS BEMÆRKNINGER OG VURDERING

---

Viborg Kommune vurderer, at udpegninger i kommuneplanen m.v. ikke bliver påvirket negativt af den nye gylletank.

### 4.3 STALDINDRETNING

---

#### MILJØTEKNISK REDEGØRELSE

---

Der er ingen ændringer i forhold til §16b miljøtilladelsen fra 2023. Der etableres således ikke nye produktionsarealer.

## KOMMUNENS BEMÆRKNINGER OG VURDERING

---

Det er størrelsen af produktionsarealet (staldarealet, som dyrene har adgang til) samt dyre- og gulvtypen, der er afgørende for produktionens miljømæssige belastning. Der er i miljøtilladelsen fra 2013 stillet vilkår, om det fremgår nedenfor.



## VILKÅR

---

På baggrund af ovenstående videreføres følgende vilkår for produktionen:

5. Produktionsarealet på 1.950 m<sup>2</sup> i den ansøgte stald markeret med rødt i bilag 1 tillades drevet med dyretyper, som vist i vilkår 6.
6. Staldgulv og produktionsareal skal være som beskrevet i nedenstående skema:

Stalde og produktioner						
Staldnavn	Staldstørrelse (m <sup>2</sup> )	Ventilation	Kildehøjde	Produktion	Antal måneder udegående	Produktionsareal (m <sup>2</sup> )
Ansøgt drift						
NY kviestald 30*65 m	1950	Naturlig ventilation	6 m	(#574999) Flexgruppe: Alle kvæg; Dybstrøelse	0	200
				(#574998) Malkekøer, kvier og stude. Fast drænet gulv med skraber og ajleafløb	0	1750
Sum						1950

## 5 HUSDYRGØDNING OG ENSILAGEOPBEVARING

### 5.1 GØDNINGSTYPER, -MÆNGDER OG OPBEVARING

#### MILJØTEKNISK REDEGØRELSE

På bedriften produceres der gylle fra ca. 300 køer på Tastumvej 11 og fra ca. 260 kvier fra 6-24 mdr. på Tastumvej 9. Herudover opsamles der overfladevand fra kalveplads og møddingsplads på Tastumvej 11.

Det giver samlet en produktion af flydende husdyrgødning på ca. 12.100 m<sup>3</sup> årligt.

På bedriften er der i dag følgende opbevaringskapacitet:

- Tastumvej 9: 1.250 m<sup>3</sup>
- Tastumvej 11: 1.500 m<sup>3</sup>
- Tastumvej 16: 1.800 m<sup>3</sup>

Ved etablering af en ny gyllebeholder på Tastumvej 9 på 5.000 m<sup>3</sup> fås en samlet opbevaringskapacitet på 9.550 m<sup>3</sup>. Herved overholdes lovkravet om 9 måneders opbevaringskapacitet til husdyrgødning med en buffer på ca. 500 m<sup>3</sup>. Det bidrager til et optimalt udbringningstidspunkt af husdyrgødningen, og der bliver ikke længere er behov for leje af gyllebeholdere til bedriften.

Gyllen skal forventelig afgasses i et biogasanlæg. Ansøger driver i alt ca. 220 ha landbrugsjord med grovfoderafgrøder under bedriften. Dybstrøelse muges ud og afsættes direkte til biogasanlæg.

Opbevaringslagre er vist i tabel 3 og i figur 1.

Tabel 3. Opbevaringslagre.

Opbevaringslagre					
Navn	Lagertype	Yderligere oplysninger	Bedste tilgængelige opbevaringsteknik	Dimension	Areal (m <sup>2</sup> )
Ansøgt drift					
Eks gyllebeholder	Flydende				345
NY gyllebeholder 2024	Flydende				1249

#### KOMMUNENS BEMÆRKNINGER OG VURDERING

Viborg Kommune vurderer, at husdyrgødningen håndteres forsvarligt. Gylletanken etableres mere end 300 m fra nabobeboelse, og der er således ikke krav om fast overdækning, men det anvendes som et frivilligt tillæg.

#### VILKÅR

På baggrund af ovenstående fastsættes følgende vilkår:

- 7. Der kan på Tastumvej 9 benyttes to gyllebeholdere med overfladearealer som vist i nedenstående skema. Den nye gylletank skal etableres med grå teltoverdækning. Placering af gylletanke fremgår af**

**figur 1. Når den nye gyllebeholder ikke længere er nødvendig for driften, skal den fjernes senest 1 år efter ophør.**

Opbevaringslagre					
Navn	Lagertype	Yderligere oplysninger	Bedste tilgængelige opbevaringsteknik	Dimension	Areal (m <sup>2</sup> )
Ansøgt drift					
Eks gyllebeholder	Flydende				345
NY gyllebeholder 2024	Flydende				1249

## 6 NABOPÅVIRKNING









### 6.1 LUGT

#### MILJØTEKNISK REDEGØRELSE

Etableringen af gyllebeholderen har ingen indflydelse på de beregnede lugtgeneafstande til nabobeboelser, og gyllebeholderen etableres over 300 m fra nabobeboelser. Overdækningen vil dog medvirke til reduktion af evt. lugtgener. Ifølge lugtberegninger i Miljøstyrelsens elektroniske ansøgningssystem overholder projektet således fortsat lugtgenekravene til enkeltboliger, samlet bebyggelse og byzone mv. med en stor margin.

De foretagne beregninger fremgår af nedenstående tabel 4. Nærmeste enkeltbolig er Tastumvej 20, nærmeste samlede bebyggelse er ved Birkesøvej 5, og nærmeste byzone er Stoholm. Konsekvenszonen er beregnet til 297 m. Konsekvenszonen for lugt skal betragtes som området, uden for hvilket husdyrbruget under normale forekomne drifts- og vejrforhold kun undtagelsesvis vil kunne registreres.

Tabel 4. Lugtgeneafstande.

Bebyggelse	Kumulation	Model	Ukorrigeret geneafstand	Korrigeret geneafstand	Vægtet gennemsnits- afstand	Genekriterie overholdt
Tastumvej 13 	0	FMK	77,7	77,7	514	Ja
Tastumvej 18B 	1	FMK	77,7	77,7	325,4	Ja
Tastumvej 20 	0	FMK	77,7	77,7	219	Ja
Tastumvej 22 	0	FMK	77,7	77,7	337,2	Ja
Tastumvej 3 	0	FMK	77,7	77,7	367,2	Ja
Tastumvej 7 	0	FMK	77,7	77,7	452,3	Ja
Birkesøvej 5 	0	NY	159,5	159,5	2655,9	Ja
Troelstrup By, Feldingbjerg 	1	FMK	245,9	245,9	515,3	Ja
Troelstrup By, Feldingbjerg 	1	FMK	245,9	245,9	534,5	Ja

#### KOMMUNENS BEMÆRKNINGER OG VURDERINGER

Viborg Kommune vurderer, at lugt fra staldene ikke vil give væsentlige gener for naboerne. Til nabobeboelse uden landbrugspligt skal overholdes en afstand på ca. 78 m, og den nærmeste nabobeboelse ligger i en afstand på 219 m fra Tastumvej 9.

#### VILKÅR

På baggrund af ovenstående videreføres følgende vilkår for lugt:

8. Hvis tilsynsmyndigheden vurderer, at driften giver anledning til flere lugtgener for omboende end forventet, skal ejeren af ejendommen få udarbejdet en handlingsplan for reduktion af generne (dog højst en gang årligt). Handlingsplanen skal godkendes af Viborg Kommune og derefter gennemføres. Samtlige udgifter i forbindelse med ovennævnte afholdes af husdyrbruget.

## 6.2 FLUER OG SKADEDYR

---

### MILJØTEKNISK REDEGØRELSE

---

I forhold til miljøtilladelsen fra 2023 indebærer tillægget ingen ændringer i forhold til bekæmpelse af skadedyr.

### KOMMUNENS BEMÆRKNINGER OG VURDERING

---

Vilkåret fra miljøtilladelsen fra 2023 videreføres.

### VILKÅR

---

På baggrund af ovenstående videreføres følgende vilkår for bekæmpelse af fluer og skadedyr:

9. Der skal løbende foretages observationer, således angreb af skadedyr opdages. Ved angreb skal der igangsættes tiltag til bekæmpelse af skadedyr efter retningslinjer fra Aarhus Universitet, Institut for Agroøkologi.

## 6.3 STØJ

---

### MILJØTEKNISK REDEGØRELSE

---

I forhold til miljøtilladelsen fra 2023 øges antallet af transportere til ejendommen. Den øgede transport kommer ad den interne vej, som etableres i forbindelse med etablering af den nye gyllebeholder. Der er stor afstand fra denne vej til naboer.

Det i miljøtilladelsen fra 2023 stillede vilkår kan derfor videreføres.

### KOMMUNENS BEMÆRKNINGER OG VURDERING

---

Viborg Kommune vurderer, at støjen fra produktionsanlægget med tilknyttede aktiviteter - ejendommens beliggenhed taget i betragtning - generelt ikke vil give anledning til væsentlige støjgener for de omkringliggende nabobeboelser. Dette gælder også for rystelser.

Hvis der indkommer klager over støj fra produktionsanlægget med tilknyttede aktiviteter, vil Kommunen indhente dokumentation for, at støjkravene i Miljøstyrelsens vejledning "Ekstern støj fra virksomheder" overholdes.

### VILKÅR

---

På baggrund af ovenstående videreføres følgende vilkår:

10. Den eksterne støjbelastning fra landbrugsdriften på ejendommens bygningsparcel må i intet punkt - målt på nærmeste naboejendom med tilhørende udendørs arealer i tilknytning til boligen - overstige nedenstående værdier. De angivne værdier for støjbelastningen er de ækvivalente, korrigerede lyd niveauer i dB(A).

	Kl.	Referencetidsrum	dB(A)
Mandag - fredag	07-18	8 timer	55
Lørdag	07-14	8 timer	55
Lørdag	14-18	8 timer	45
Søn- og helligdage	07-18	8 timer	45
Alle dage	18-22	1 timer	45
Alle dage	22-07	½ time	40
Maksimalværdi	22-07	-	55

11. Hvis tilsynsmyndigheden skønner, at eventuelle klager vedrørende støj er velbegrundede, kan tilsynsmyndigheden bestemme, at virksomheden skal dokumentere, at grænseværdierne for støj er overholdt, dog højst 1 gang årligt. Dokumentationen skal sendes til tilsynsmyndigheden sammen med oplysninger om driftsforholdene under målingen/beregningen. Målingerne/beregningerne skal udføres og rapporteres som "Miljømåling – ekstern støj" af en enhed, som er optaget på Miljøstyrelsens liste over godkendte laboratorier. Virksomhedens støj skal dokumenteres ved måling og beregning efter gældende vejledninger fra Miljøstyrelsen, p.t. nr. 6/1984 om Måling af ekstern støj og nr. 5/1993 om Beregning af ekstern støj fra virksomheder.

## 6.4 STØV

---

### MILJØTEKNISK REDEGØRELSE

---

Støvgener kan opstå ved håndtering af foder og halm og i særlige tilfælde fra trafik til og fra husdyrbruget. Det vurderes, at driften, i betragtning af afstanden til naboer og transportvejenes placering, fortsat vil kunne foregå uden, at den medfører støvgener.

### KOMMUNENS BEMÆRKNINGER OG VURDERING

---

Med hensyn til støvgener fra gården forventes dette ikke at give væsentlige problemer. Dog henvises der til god landmandspraksis, så al transport til og fra bedriften skal, for at begrænse støvgener, foregå ved hensynsfuld kørsel. Desuden skal alle aktiviteter på bedriften planlægges, herunder også levering og udkørsel, så omgivelserne påvirkes mindst muligt.

### VILKÅR

---

På baggrund af ovenstående videre føres følgende vilkår:

12. Husdyrbruget må ikke uden for ejendommens areal give anledning til støvgener, som Viborg Kommune vurderer til at være væsentlige.

13. Opbevaring og håndtering af virksomhedens foder/råvarer, bygningers og siloers konstruktion samt husdyrbrugets drift i øvrigt må ikke give anledning til støvgener, der efter Viborg Kommunes vurdering medfører gener for omgivelserne.

## 6.5 TRANSPORT

### MILJØTEKNISK REDEGØRELSE

Antallet af transporter til Tastumvej 9 vil blive forøget som følge af gylletransporter til den nye gylletank. Ændringen fremgår af tabel 5. Samlet set vil der i nærområdet ikke ske en stigning i antallet af transporter, da der fortsat vil være det samme dyrkede areal og samme behov for husdyrgødning.

Tabel 5. Antal transporter i nudrift og ansøgt drift.

Transporter med:	Anslået 2023	Ansøgning om tillæg 2024
Afhentning og levering af dyr	24	24
Levering af foder inkl transporter med halm	385	385
Afhentning af døde dyr	5-10	5-10
Husdyrgødning	75	175
Brændstof	5	5
Affald fra husdyrproduktionen	12	12
Andet/diverse	10	10
<b>I alt, anslået</b>	<b>516-521</b>	<b>616-621</b>

Transportvejene er vist i nedenstående figur 3.

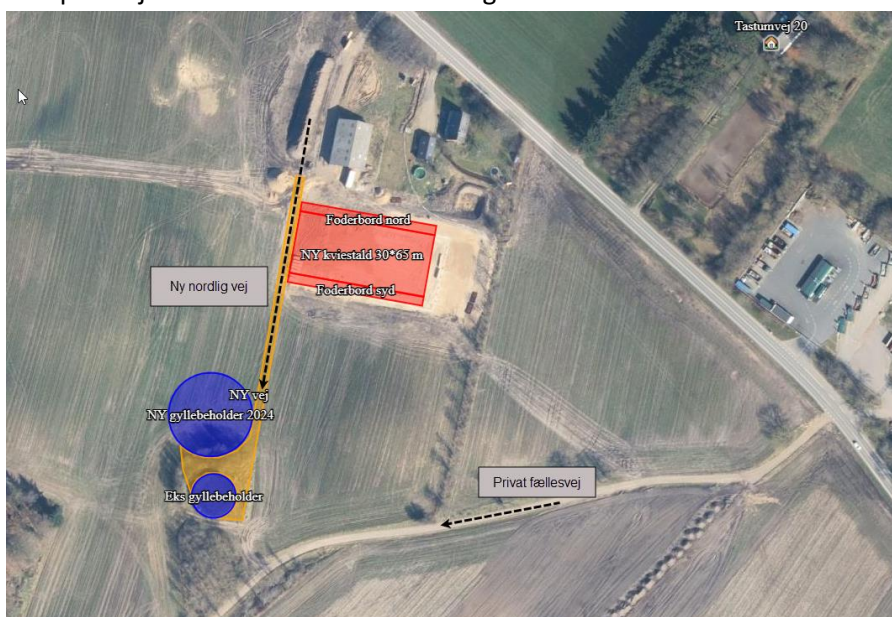

Figur 3. Transportveje.

I dag anvendes den private fællesvej til påfyldning af den eksisterende gyllebeholder, hvilket udgør ca. 50-60 transporter årligt. Med etablering af den nye interne vej på ejendommen vil disse transporter udgå.

I dag anvendes den private fællesvej også til transporter med udbringning af husdyrgødning til de marker, der er beliggende i nærområdet. Det drejer sig om 2-3 dage i foråret og 2-3 dage i efteråret, hvilket fortsætter uændret. Herudover er der almindeligt markarbejde, hvilket fortsætter uændret.

Samlet set bliver transporterne på den private fællesvej reduceret i henhold til ovenstående, og transporter til den nye gyllebeholder vil udelukkende ske fra den nye nordlige interne vej.

Transporterne forventes fortsat hovedsageligt at foregå på hverdage inden for normal arbejdstid, dvs. kl. 7-18, men kan til tider foregå i aften- og nattetimerne, hvilket typisk er i høstsæsonen. Dette vil foregå under hensyntagen til naboernes ved hensynsfuld kørsel efter God Landmandspraksis.

## KOMMUNENS BEMÆRKNINGER OG VURDERING

---

I forbindelse med etablering af den nye gyllebeholder etableres en ny intern vej til gyllebeholderne, således det forøgede antal transporter ikke belaster den private fællesvej øst for ejendommen, idet transporter til den eksisterende gyllebeholder fremover også foretages ad den nye interne vej.

Spørgsmål om f.eks. belastning af det lokale vejnet reguleres ikke gennem husdyrbrugloven, men af den relevante vejlovgivning, og afgøres af relevante vejmyndigheder. Færdsel på offentlig vej reguleres i øvrigt af færdselsloven og håndhæves af politiet.

## VILKÅR

---

På baggrund af ovenstående stilles følgende vilkår for transport:

- 14. *Transport til og fra ejendommen skal altid tilrettelægges således, at der tages størst muligt hensyn til omgivelserne med hensyn til minimering af lugt-, støj- og støvgener mv. Den nordlige vej (se figur 3) skal anvendes til alle gylletransporter (markdrift, inkl. udbringning af gylle på arealerne i nærområdet, er undtaget).***

## 6.6 AFFALD

---

### MILJØTEKNISK REDEGØRELSE

---

Tillægget til miljøtilladelsen fra 2023 giver ikke anledning til ændringer vedrørende affald.

## KOMMUNENS BEMÆRKNINGER OG VURDERING

---

Viborg Kommune vurderer, med de nedenfor stillede vilkår, at der ikke vil være problemer med hensyn til opbevaring af kemikalier, olie og brændstof på bedriften. Der vil være små mængder affald.

## VILKÅR

---

På baggrund af ovenstående videreføres følgende vilkår vedr. affald:



15. *Arealerne omkring bygningerne og tilkørselsveje skal holdes ryddelige og fri for affald mv.*
16. *Bedriftens eventuelle olie- og kemikalieaffald skal til enhver tid opbevares i tæt emballage, afskærmet mod nedbør og uden mulighed for afløb til kloak, jord, overfladevand eller grundvand. Opbevaringen skal ske således, at der er opsamlingskapacitet til en mængde, svarende til rumindholdet af den størst benyttede beholder.*

## **6.7 LYS**

---

### **MILJØTEKNISK REDEGØRELSE**

---

Tillægget til miljøtilladelsen fra 2023 giver ikke anledning til ændringer vedrørende lys.

### **KOMMUNENS BEMÆRKNINGER OG VURDERING**

---

Viborg Kommune vurderer fortsat, at der ikke vil være lys, som kan virke generende for naboer eller passerende trafik.

### **VILKÅR**

---

På baggrund af ovenstående stilles der ikke vilkår om lys.

## 7 ØVRIGE PÅVIRKNINGER FRA HUSDYRBRUGET

---

### 7.1 ENERGI- OG VANDFORBRUG

---

Etablering af den nye gyllebeholder giver ikke anledning til ændringer i energi- og vandforbrug. Energiforbruget anslås til 25 -35.000 kWh årligt. Vandforbruget forventes at være ca. 1.500-2.000 m<sup>3</sup> årligt.

#### KOMMUNENS BEMÆRKNINGER OG VURDERING

---

Etablering af den nye gyllebeholder medfører ikke, at Viborg Kommune stiller vilkår til ejendommens energi- og vandforbrug.

### 7.2 SPILDEVAND

---

#### MILJØTEKNISK REDEGØRELSE

---

Etablering af den nye gyllebeholder medfører ikke ændringer i spildevandsproduktionen m.v. på ejendommen.

#### MILJØTEKNISK REDEGØRELSE

---

Viborg Kommune har ikke bemærkninger til ejendommens spildevandsforhold.

### 7.3 RÅVARER OG HJÆLPESTOFFER

---

#### MILJØTEKNISK REDEGØRELSE

---

Der findes ikke dieselolie, motorolie, sprøjtemidler eller kemikalier på ejendommen.

Der forefindes en olietank fra 2008 på adressen. Den er placeret udendørs over terræn med en kapacitet under 6.000 l.

#### KOMMUNENS BEMÆRKNINGER OG VURDERING

---

Viborg Kommune vurderer ikke, at etablering af den nye gyllebeholder medfører, at der skal stilles vilkår vedrørende råvarer og hjælpestoffer.

### 7.4 DRIFTSFORSTYRELSE ER UHELD

---

For § 16 b-tilladelser er det op til kommunens vurdering, om der bør være en beredskabsplan, eller husdyrgødningsbekendtgørelsen regler er tilstrækkelige til at undgå uheld. Det er Viborg Kommunes vurdering, at de generelle regler i husdyrgødningsbekendtgørelsen vil sikre mod risikoen for uheld m.v.

## 8 NATUROMRÅDER

### 8.1 AMMONIAK OG NATUR

#### MILJØTEKNISK REDEGØRELSE OG VURDERING

Det samlede vejledende ammoniaktab pr. år opnåeligt for hele anlægget ved anvendelsen af BAT er beregnet til 2363 kg N/år, og det faktiske ammoniaktab fra hele anlægget er beregnet til 2113 kg NH<sub>3</sub>/år, se tabel 6. Forskellen kan henføres til, at den nye gylletank etableres med teltoverdækning. Forskellen på 250 kg N/år kan anvendes i BAT-beregningerne i en evt. kommende udvidelse af husdyrbruget.

Tabel 6. Ammoniakemission/BAT.

Samlet BAT beregning	Stalde	Lagre	Total
Samlet BAT krav (kg NH <sub>3</sub> -N /år)	1726	638	2363
Faktisk emission (kg NH <sub>3</sub> -N /år)	1726	388	2113
Forskel (kg NH <sub>3</sub> -N /år)	-	-	250
Vejledende BAT Overholdt?	-	-	Ja

#### Afskæringskriterier i forhold til natur

Der gælder en række krav til hvor meget kvælstof, der må afsættes på forskellige kategorier af omkringliggende natur.

Den totale ammoniakdeposition samt merdepositionen i forhold til nudriften og i forhold til driften for 8 år siden på de afsatte naturpunkter ses i nedenstående tabel 8. Det fremgår af tabel 8, at etablering af den nye gylletank medfører en meget begrænset meremission med ammoniak, og at alle krav til ammoniakbelastning af natur er overholdt. Med teltoverdækning halveres udslippet af ammoniak fra gyllebeholderen. Kun på en mose og et overdrev øst for anlægget er beregnet en øget totaldeposition med ammoniak, og øgningen er 0,1 kg N/ha/år.

Samlet emission: **2113,2** (kg NH<sub>3</sub>-N/år)Meremission (8 års-drift): **1975,4** (kg NH<sub>3</sub>-N/år)Meremission (nudrift): **249,9** (kg NH<sub>3</sub>-N/år)**Oversigt af naturpunkter** ? i

Navn:	Kategori:	Opretter:	Kumulation:	Ruhed natur:	Merdeposition (kg N/ha/år):		Totaldeposition (kg N/ha/år):	
					8-års drift	Nudrift:		
K3: Overdrev mod øst	Kategori 3	Ansøger	0	Bn	0,1	0,0	0,1	▼
K3: Overdrev mod syd	Kategori 3	Ansøger	0	Bn	0,0	0,0	0,0	▼
K2: Hede mod øst	Kategori 2	Ansøger	0	Bn	0,0	0,0	0,0	▼
K1: Kildevæld mod nordøst	Kategori 1	Ansøger	0	Mk	0,0	0,0	0,0	▼
K1: Riggær mod øst 3	Kategori 1	Ansøger	0	Bn	0,0	0,0	0,0	▼
K1: Riggær mod øst 2	Kategori 1	Ansøger	0	Bn	0,0	0,0	0,0	▼
K1: Riggær mod øst 1	Kategori 1	Ansøger	0	Bn	0,0	0,0	0,0	▼
K3: Mose mod øst	Kategori 3	Ansøger	0	Mk	0,3	0,0	0,4	▼
K3: Mose mod nord	Kategori 3	Ansøger	0	Mk	0,3	0,0	0,3	▼
K2: Overdrev mod vest	Kategori 2	Ansøger	0	Bn	0,0	0,0	0,0	▼

**Bilag IV arter**

Potentiel forekomst af bilag IV-arter i området vurderes knyttet til områdets beskyttede naturarealer, småskove, vandløb og ikke-dyrkede arealer i øvrigt. Eventuelle Bilag IV arter vil ikke blive negativt påvirket af den nye gylletank, idet merdepositionen på disse områder vil være beskednen.

**KOMMUNENS BEMÆRKNINGER OG VURDERING**

Viborg Kommune vurderer, at den ansøgte gyllebeholder ikke vil påvirke kategori 1, 2 og 3 natur væsentligt. Ammoniakfordampning som følge af denne tilladelse vurderes heller ikke at forringe tilstanden af naturtyper og levevilkårene for arter, der danner udpegningsgrundlag for internationale naturbeskyttelsesområder pga. dens omfang og afstanden til Natura 2000-områderne. Tilladelsen vurderes ligeledes at have en neutral effekt på evt. arter, der er beskyttede efter EF-habitatdirektivets bilag IV eller EF-fuglebeskyttelsesdirektivet. Viborg Kommune vurderer således, at bedriftens produktionsanlæg ikke vil give anledning til væsentlige forringelser på de omkringliggende naturarealer.

## 9 BEDSTE TILGÆNGELIGE TEKNIK (BAT)

---

### MILJØTEKNISK REDEGØRELSE

---

#### **Begrebet BAT**

Ejendommen overholder fortsat det vejledende BAT-krav efter godkendelse af den nye gyllebeholder, se afsnit 8.1. og miljøtilladelsen fra 2023.

### KOMMUNENS BEMÆRKNINGER OG VURDERING

---

Overordnet vurderer Viborg Kommune, at Tastumvej 9 lever op til BAT-kravene i lovgivningen efter etablering af den nye gyllebeholder.

## 10 OPHØR

---

### MILJØTEKNISK REDEGØRELSE

---

Ved ophør af husdyrproduktionen vil produktionsanlæg, husdyrgødnings- og foderopbevaringsanlæg blive tømt og rengjort grundigt. Stoffer, der kan forurene jord, undergrund og overfladevand samt affald vil blive bortskaffet efter gældende regler. Gødning afsættes på arealer/biogasanlæg i forhold til regler for udnyttelse.

Eventuel nedbrydning af stalde og fortank/gyllebeholder vil ske i henhold til gældende regler. Der er ikke p.t. truffet foranstaltninger for forebyggelse af forurening ved virksomhedens ophør, da virksomheden ikke forventes lukket. Desuden vil en evt. forurening kun kunne stamme fra håndtering af gylle. Håndteringen af gylle er lagt i faste rammer.

Der er i miljøtilladelsen fra 2023 stillet vilkår, som skal sikre, at der ved ophør af driften træffes de nødvendige foranstaltninger for at undgå forureningsfare, og at gødning, spildevand og affald bortskaffes efter gældende regler.

### VILKÅR

---

Baseret på ovenstående videreføres følgende vilkår:

- 17. Ved ophør af driften, skal der træffes de nødvendige foranstaltninger for at undgå forureningsfare og for at bringe stedet tilbage i tilfredsstillende tilstand. Bl.a. skal stoffer, der kan forurene jord, grundvand og overfladevand, samt affald bortskaffes efter gældende regler.*

## 10 SAMLET KONKLUSION

---

Viborg Kommune vurderer:

- at ansøger har truffet de nødvendige foranstaltninger til at forebygge og begrænse forureningen fra husdyrbruget og til at modvirke eventuelle skadelige virkninger på miljøet
- at husdyrbruget i øvrigt kan drives på stedet uden at påvirke omgivelserne på en måde, som er uforenelig med hensynet til omgivelserne
- at de kort- og langsigtede miljøpåvirkninger og den samlede miljøpåvirkning fra husdyrbrugets produktion bliver begrænset til et acceptabelt niveau, når de til enhver tid gældende generelle miljøregler for den pågældende type husdyrbrug og vilkårene i miljøtilladelsen overholdes
- at etablering af den nye gyllebeholder ikke medfører en øget husdyrproduktion og en øget miljøpåvirkning i kommunen
- at etablering af den nye gyllebeholder ikke vil medføre en væsentlig påvirkning af:
  - nabobeboelser
  - Natura 2000-områder og natur i øvrigt
  - landskabelige værdier og værdifulde kulturmiljøer

## 11 GODKENDELSENS GYLDIGHED, KLAGEVEJLEDNING OG UNDERRETNING

---

### 11.1 GODKENDELSENS GYLDIGHED

---

Virksomheden må i henhold til Husdyrbruglovens § 16b ikke udvides eller ændres bygnings- eller driftsmæssigt, herunder med hensyn til affaldsfrembringelsen på en måde, der indebærer forøget forurening i forhold til det hermed tilladte, før udvidelsen eller ændringerne er godkendt af Viborg Kommune.

Hvis virksomheden ønskes ændret eller udvidet, skal Viborg Kommune i henhold til lovens § 16b, stk. 2 have meddelelse herom, inden ændringen eller udvidelsen foretages.

Opmærksomheden henledes på, at denne tilladelse efter husdyrbrugloven ikke fritager virksomheden for de nødvendige tilladelser/anmeldelser i henhold til anden lovgivning.

Viborg Kommune skal som tilsynsmyndighed påse, at denne godkendelse og den øvrige miljølovgivning overholdes.

### 11.2 KLAGEVEJLEDNING OG SØGSMÅL

---

Tilladelsen vedrørende den nye gyllebeholder kan påklages til Miljø- og Fødevareklagenævnet af ansøgeren, klageberettigede myndigheder og organisationer samt enhver, der har en væsentlig, individuel interesse i sagens udfald, jf. husdyrbrugloven § 84 - 87.

#### *Indgivelse af klage*

Hvis du ønsker at klage over denne afgørelse, kan du klage til Miljø- og Fødevareklagenævnet. Du klager via Klageportalen, som du finder et link til på forsiden af [www.naevneneshus.dk](http://www.naevneneshus.dk).

Klagen sendes gennem Klageportalen til den myndighed, der har truffet afgørelsen. En klage er indgivet, når den er tilgængelig for myndigheden i Klageportalen.

Miljø- og Fødevareklagenævnet skal som udgangspunkt afvise en klage, der kommer uden om Klageportalen, hvis der ikke er særlige grunde til det.

Hvis du ønsker at blive fritaget for at bruge Klageportalen, skal du sende en begrundet anmodning til den myndighed, der har truffet afgørelse i sagen. Myndigheden videresender herefter anmodningen til Miljø- og Fødevareklagenævnet, som træffer afgørelse om, hvorvidt din anmodning kan imødekommes.

Klagefristen er 4 uger fra offentliggørelsen. Offentliggørelsen finder sted den 2. oktober 2024. En eventuel klage skal være tilgængelig for Viborg Kommune i Klageportalen senest den 30. oktober 2024.

#### *Gebyr*

Når du klager, skal du betale et gebyr på 900 kr. for privatpersoner og 1.800 kr. for virksomheder og organisationer. Du betaler med betalingskort i Klageportalen.



### *Virkning af klage*

En klage over miljøtilladelsen har opsættende virkning på retten til at udnytte tilladelsen medmindre Miljø- og Fødevarerklagenævnet bestemmer andet, jf. § 81 i Lov om miljøgodkendelse af husdyrbrug m.v.

### *Domstolene*

Søgsmål kan anlægges for domstolene i henhold til § 90 i Husdyrloven. Fristen er 6 måneder fra godkendelsen er meddelt.

## **11.3 UNDERRETNING OM TILLADELSEN**

---

Kopi af tilladelsen er sendt til:

- Embedslægeinstitutionen Nord, Langelandsvej 8, 8940 Randers SV. (senord@sst.dk)
- Danmarks Fiskeriforening, Nordensvej 3, 7000 Fredericia. (mail@dkfisk.dk)
- Ferskvandsfiskeriforeningen for Danmark, Wormstrupvej 2, 7540 Haderup. (nb@ferskvandsfiskeriforeningen.dk)
- Arbejderbevægelsens Erhvervsråd, Reventlowsgade 14, 1. sal, 1611 København V. (ae@ae.dk)
- Forbrugerrådet, Fiolstræde 17, Postboks 2188, 1017 København K. (fbr@fbr.dk)
- Danmarks Naturfredningsforening, Masnedøgade 20, 2100 København Ø. (dnviborg-sager@dn.dk)
- Danmarks Sportsfiskerforbund, Skyttevej 5, 7182 Bredsten (himmerland@sportsfiskerforbundet.dk)
- Friluftsrådet Limfjord Syd, (limfjordsyd@friluftsraadet.dk)
- Det Økologiske Råd, Blegdamsvej 4B, 2200 København N (husdyr@ecocouncil.dk)
- Dansk Ornitologisk Forening, Vesterbrogade 140. København V, (natur@dof.dk, viborg@dof.dk)
- Naboer